



ANALIZA

INDICILOR STATISTICI

INCENDIILE

**numărul de decedați, suma pagubei materiale și
a bunurilor materiale salvate în urma acestora
în Republica Moldova, pe parcursul
lunilor ianuarie-noiembrie, anul 2023**

mun. Chișinău - 2023

În cazul utilizării informației cu privire la situațiile excepționale, este obligatorie indicarea ca sursă:
Inspectoratul General pentru Situații de Urgență al Ministerului Afacerilor Interne



INCENDIILE ianuarie-noiembrie 2023

Efectuând o analiză a incendiilor ce s-au produs în perioada anului 2023 (ianuarie-noiembrie), constatăm că, în perioada de raport au fost înregistrate **1490** incendii, atestându-se astfel, o **micșorare** de **6%**, în comparație cu **1587** incendii din aceeași perioadă a anului 2022.

Grafic nr.1 Distribuirea incendiilor, lunile ianuarie-noiembrie (comparație pe ani)

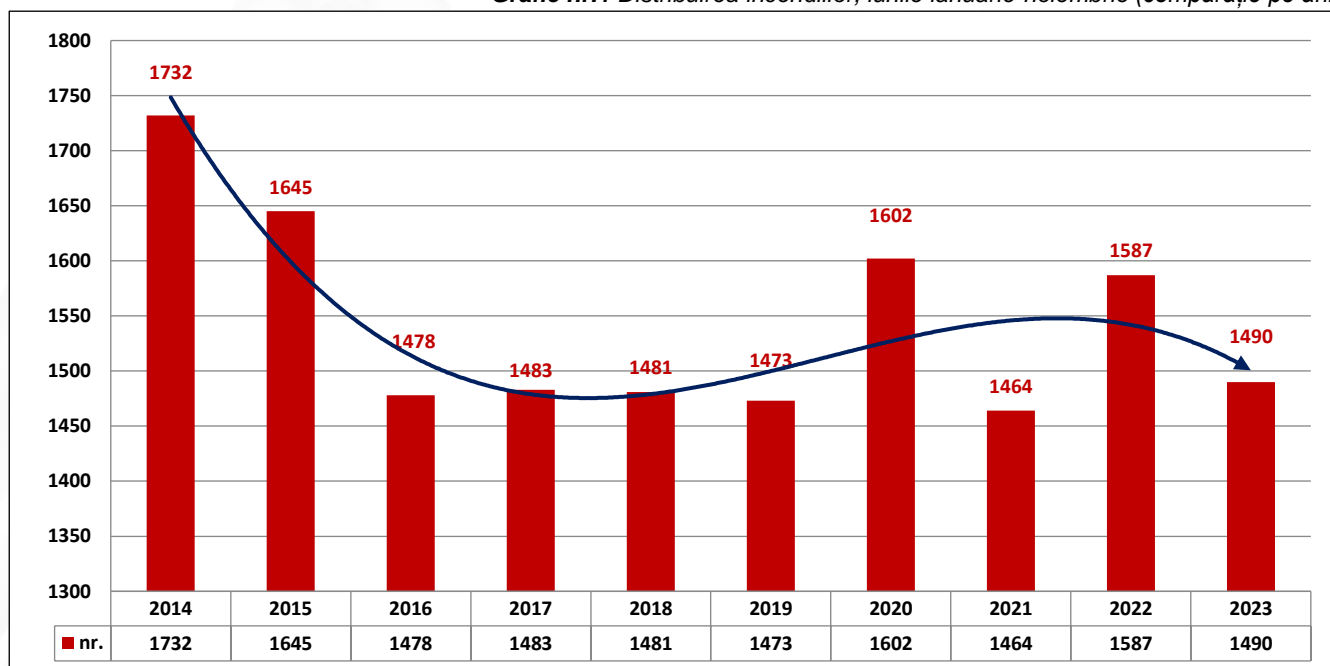

Din totalul de **1490** incendii cele mai multe sau produs la:

- **1088** incendii ($\approx 73\%$) în **sectorul locativ**;
- **219** incendii ($\approx 15\%$) – a mijloacelor de transport;
- **45** incendii ($\approx 3\%$) – terenuri de păstrare sub aer liber a materialelor, bunurile agricole;
- **27** incendii ($\approx 2\%$) – depozite, baze și încăperi de comerț;
- **20** incendii ($\approx 1\%$) – clădiri cu destinație industrială;
- **17** incendii ($\approx 1\%$) – obiective ale agriculturii;
- **15** incendii ($\approx 1\%$) – încăperi de depozit ale întreprinderilor de producție;
- **13** incendii ($\approx 1\%$) – obiective în fază de construcție;
- **9** incendii ($\approx 1\%$) – obiective de concentrare în masă a populației;
- **7** incendii ($\approx 1\%$) – instituții administrative și publice;
- **5** incendii ($\approx 0,5\%$) – construcții, instalații;
- **3** incendii ($\approx 0,5\%$) – instituții pentru copii;
- **3** incendii ($\approx 0,5\%$) – instituții de învățământ;
- **19** incendii ($\approx 1\%$) – alte obiective afectate de incendii.



Distribuirea incendiilor pe raioane, perioada ianuarie-noiembrie a anului 2023

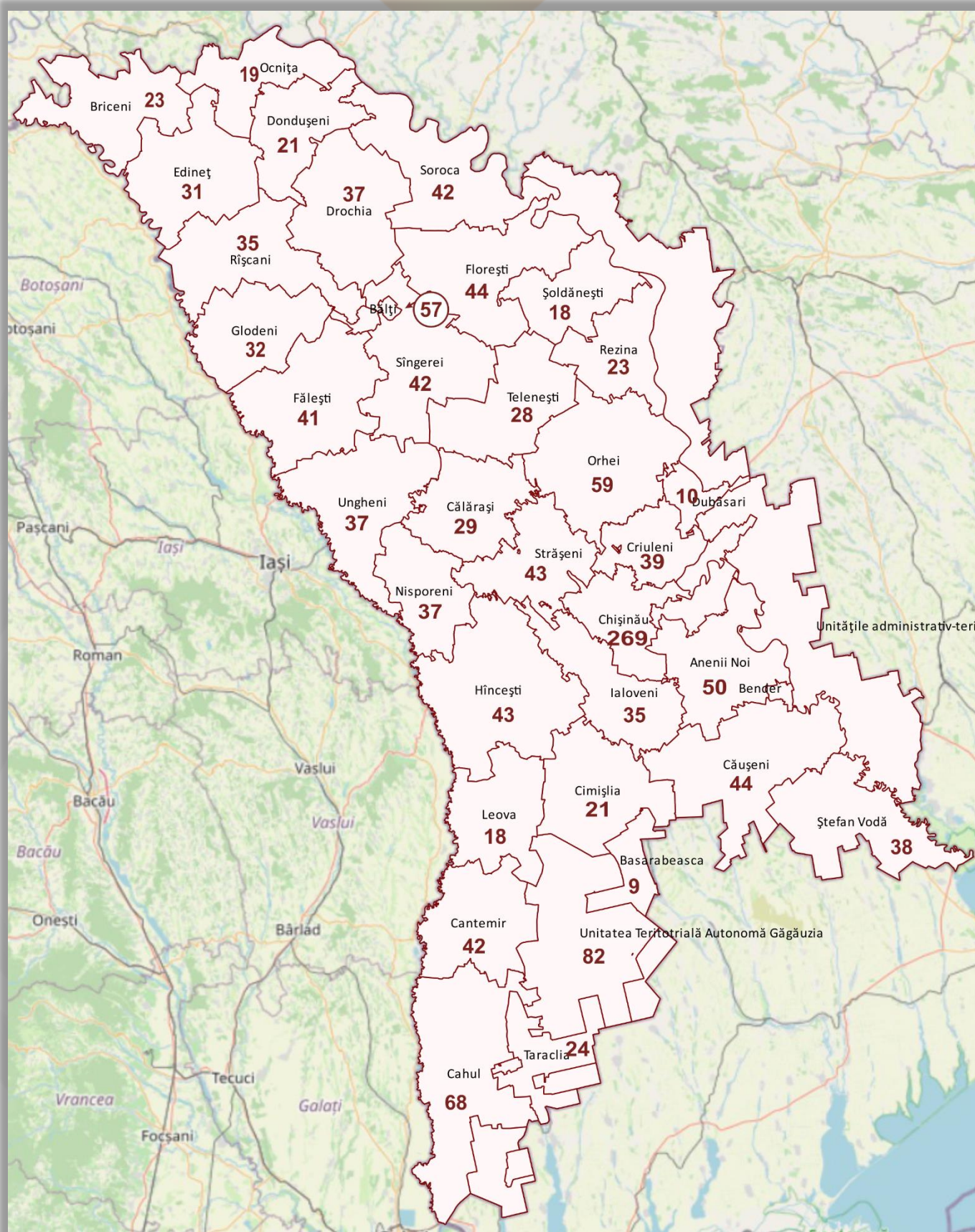



Timpul producerii incendiilor, perioada ianuarie-noiembrie a anului 2023

Distribuirea pe ore a incendiilor produse, anul 2023

Obiectele incendiului	nr. incendii	Timpul zilei											
		00:00 02:00	02:00 04:00	04:00 06:00	06:00 08:00	08:00 10:00	10:00 12:00	12:00 14:00	14:00 16:00	16:00 18:00	18:00 20:00	20:00 22:00	22:00 00:00
Total	1490	127	109	83	67	90	121	153	188	142	147	140	123
Clădiri cu destinație industrială.	20		1	1	1	2	2	1	3	4	2	2	1
Sectorul locativ particular	1077	85	71	60	42	68	93	106	132	103	115	106	96
Încăperile de depozit ale întreprinderilor de producție	15	1	1	2	2	2	1	2	2	1			1
Obiective în fază de construcție	13		1	3	2		1		1		2	3	
Depozite, baze și încăperi de comerț	27	4	3	3	1		1		3	2	5	3	2
Sectorul locativ de stat	11	2	1		1	1	1		1	2	1		1
Terenuri de păstrare sub aer liber a materialelor, bunurile agricole	45	1	2			1	5	14	11	5	1	2	3
Obiective ale agriculturii	13	2	1	2	1			2	1	1	1	2	
Fermă zootehnică	4	1	2	1									
Instituții administrative și publice	7	1			1			1		1			3
Instituții pentru copii	3						1	1					1
Instituții medicale și profilactice	3	2				1							
Instituții de învățământ	3	1				1				1			
Obiective de concentrare în masă a populației	9	1	1				1	2		3			1
Mijloace de transport	219	24	22	11	15	13	13	19	31	18	19	21	13
Construcții, instalații	5	1						2	1	1			
Alte obiective afectate de situații excepționale	16	1	3		1	1	2	3	2		1	1	1
Total	1490	127	109	83	67	90	121	153	188	142	147	140	123

Grafic nr.2 Distribuirea numărului de incendii pe ore, anul 2023

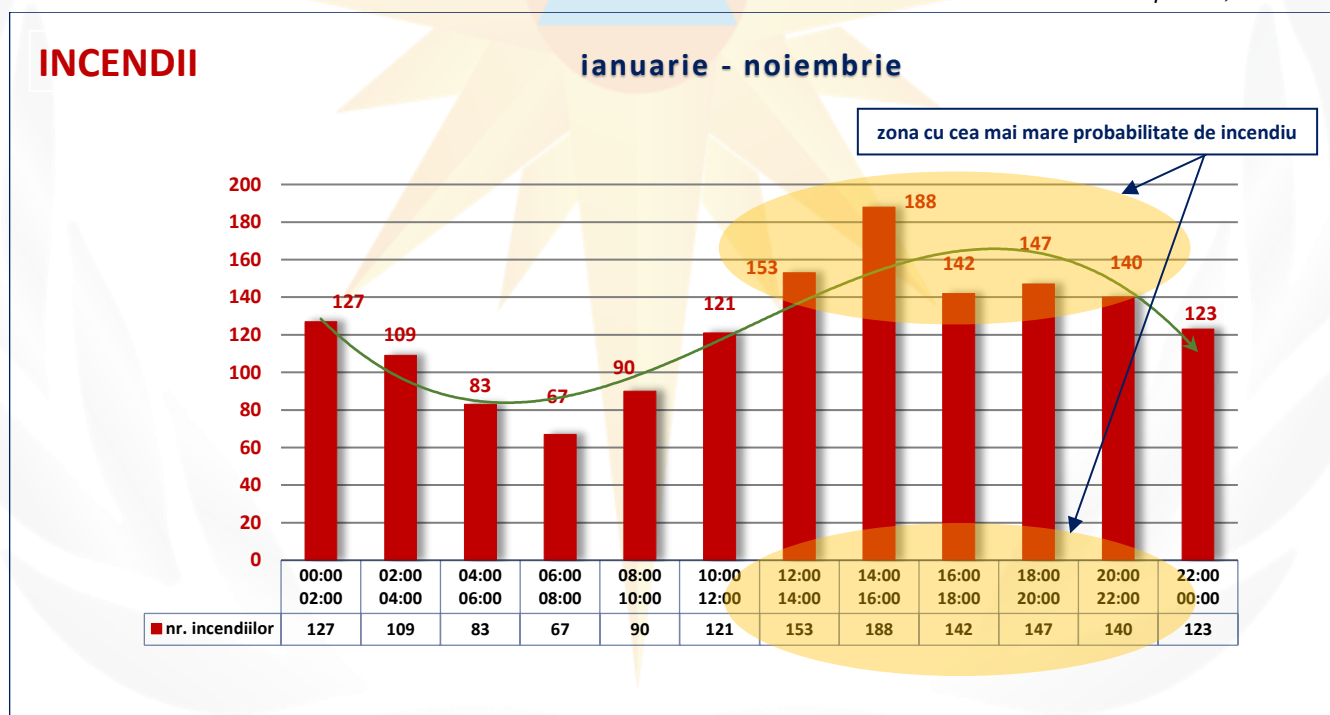



Timpul trecut de la momentul producerii incendiului până la momentul anunțării acestuia, în perioada ianuarie-noiembrie a anului 2023

Distribuirea numărului de incendii pe timpul anunțării, anul 2023

Obiectele incendiului	nr. incendiilor	până 5 min	5-15 min	15-30 min	30-45 min	45-60 min	mai mult de 60 min
Total	1490	185	499	386	175	94	151
Sectorul locativ de stat	11	1		4	3	1	2
Obiective ale agriculturii	13		2	1	3	2	5
Încăperi de depozit ale întreprinderilor de producție	15	1	3	3	4	2	2
Depozite, baze și încăperi de comerț	27	5	17	2	1		2
Clădiri cu destinație industrială	20	1	5	8	2	1	3
Mijloace de transport	219	63	104	35	11	2	4
Obiective în fază de construcție	13		2	4	4	1	2
Construcții, instalații	5	1	1	3			
Instituții administrative și publice	7		4	2			1
Terenuri de păstrare sub aer liber	45	5	18	11	7	3	1
Obiective de concentrare în masă a populației	9		3	2			4
Fermă zootehnică	4	1	1	1			1
Instituții pentru copii	3	1	1			1	
Instituții medicale și profilactice	3		2				1
Instituții de învățământ	3		1	1	1		
Sectorul locativ particular	977	88	308	272	128	73	108
Alte obiective	15	3	6	3	1	1	1
Total	1490	185	499	386	175	94	151

Grafic nr.3 Distribuția numărului de incendii pe timpul anunțării, anul 2023

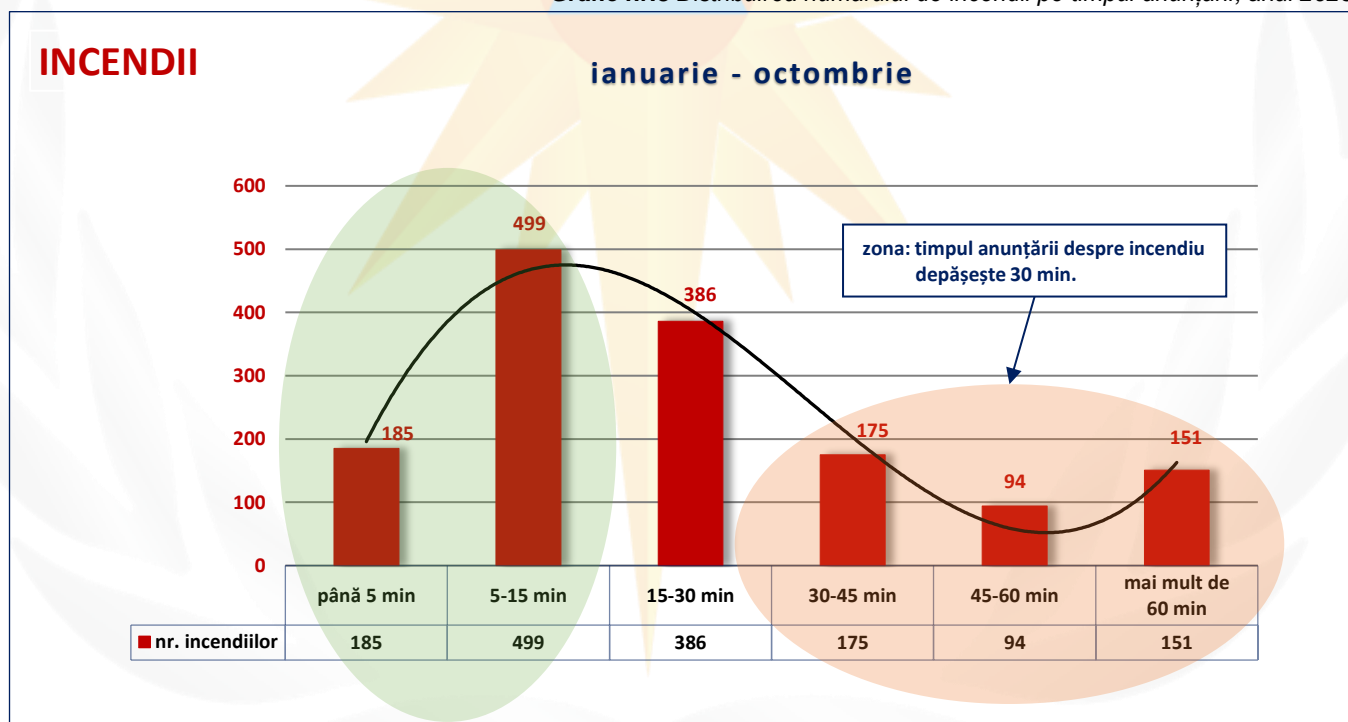



Cele mai frecvente cauze ale incendiilor, perioada ianuarie-noiembrie 2023

- nerespectarea regulilor la exploatarea sobelor și a canalelor de evacuare a fumului / construcție greșită, defecte ale sobelor și a canalelor de evacuare a fumului – **229** incendii (**≈15%**);
- incendiere intenționată – **212** incendii (**≈14%**);
- scurtcircuit – **214** incendii (**≈14%**);
- imprudența în timpul fumatului – **207** incendii (**≈14%**);
- alte cauze de imprudență cu focul – **158** incendii (**≈11%**);
- încălcarea regulilor de exploatare a echipamentului electric/încălcarea regulilor împotriva incendiilor la exploatarea aparatelor electrice de uz casnic – **104** incendii (**≈7%**);
- scurtcircuit a firelor electrice a transportului auto – **104** incendii (**≈7%**);
- jocul copiilor cu focul – **50** incendii (**≈3%**);
- defecțiunea mijlocului de transport – **35** incendii (**≈2%**);
- nerespectarea regulilor de exploatare a instalațiilor cu gaze, cu gaz lampant, cu benzină și alte instalații – **33** incendii (**≈2%**);
- autoinflamarea substanțelor și materialelor combustibile – **23** incendii (**≈2%**);
- încălcarea regulilor de montare ale echipamentului electric – **22** incendii (**≈2%**).

Paguba materială

În urma incendiilor produse în perioada de raport, paguba materială a constituit **96 mln 975 mii 100 lei**, atestându-se o **majorare de 26%**, comparativ cu **77 mln 44 mii 900 lei**, în anul 2022.

Grafic nr.4 Distribuția pagubei materiale în urma incendiilor, lunile ianuarie-noiembrie (comparație pe ani)

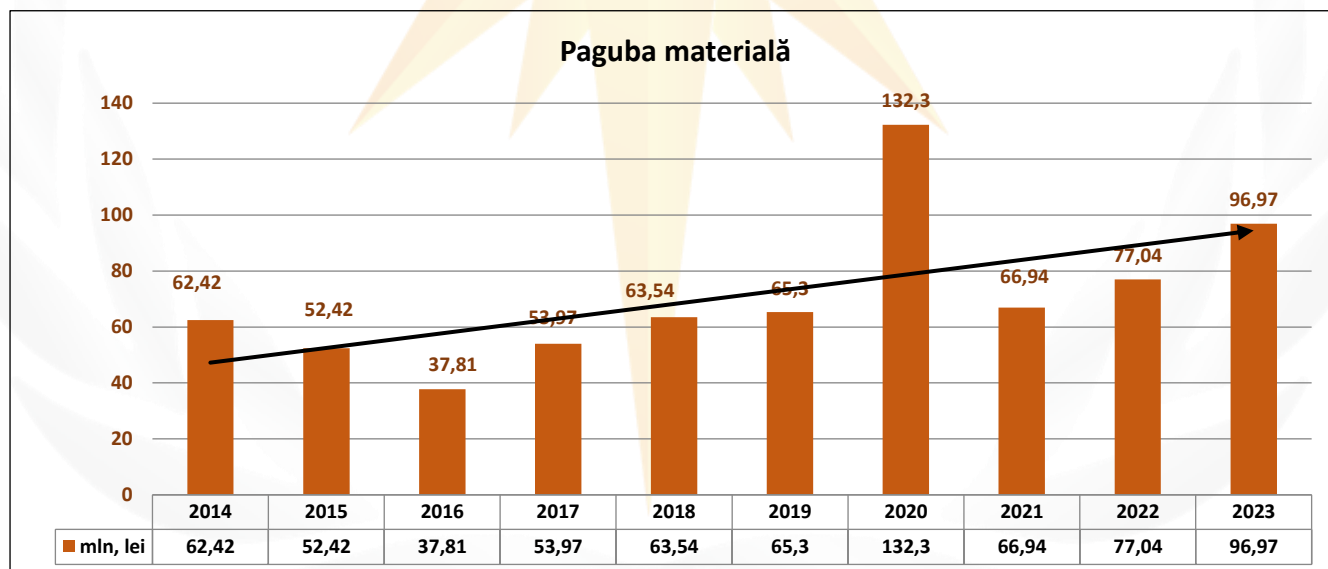



Salvate de la incendii

De la incendii au fost salvate **215** persoane și bunuri materiale în sumă de **317 mln 306 mii lei**, observându-se o **majorare** de **4,9%** a persoanelor și o **micșorare** de **7,9%** a bunurilor materiale salvate (205 persoane și 344 mln 484 mii 500 lei salvate, în anul 2022).

Grafic nr.5 Distribuția persoanelor salvate în urma incendiilor, lunile ianuarie-noiembrie (comparație pe ani)

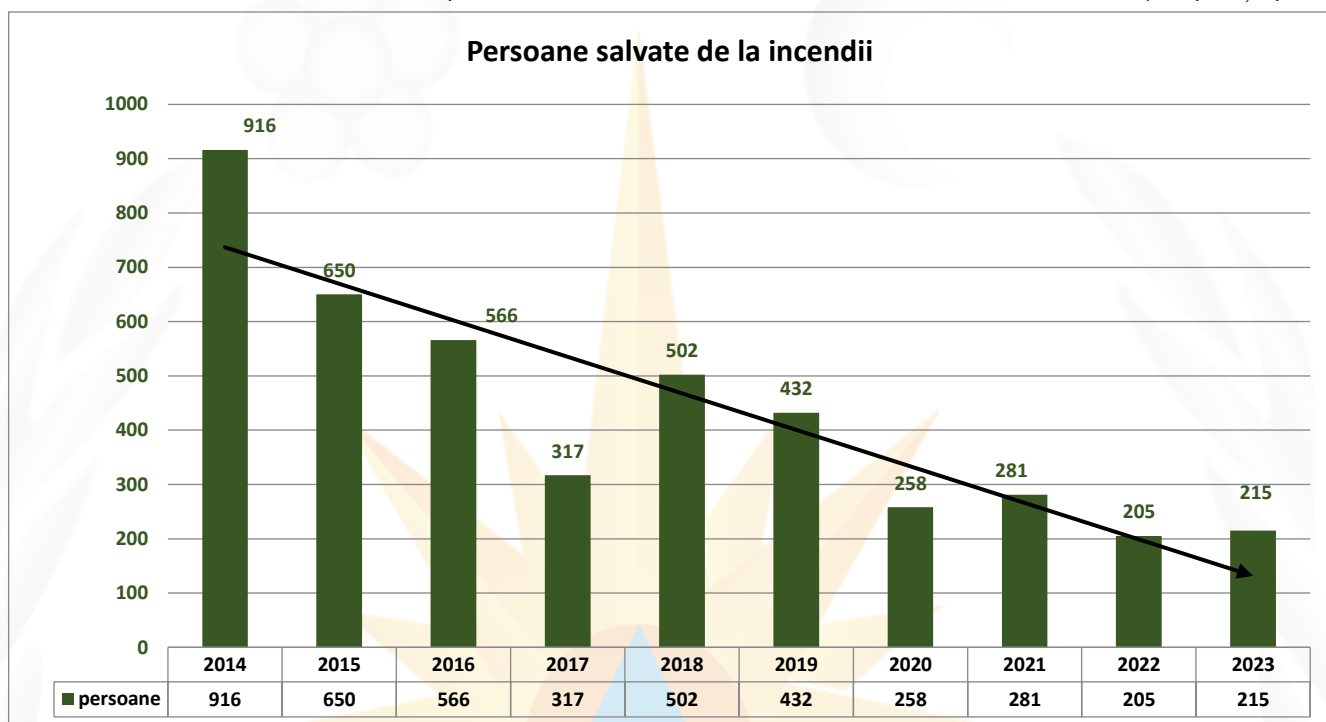

Grafic nr.6 Distribuția bunurilor materiale salvate în urma incendiilor, lunile ianuarie-noiembrie (comparație pe ani)

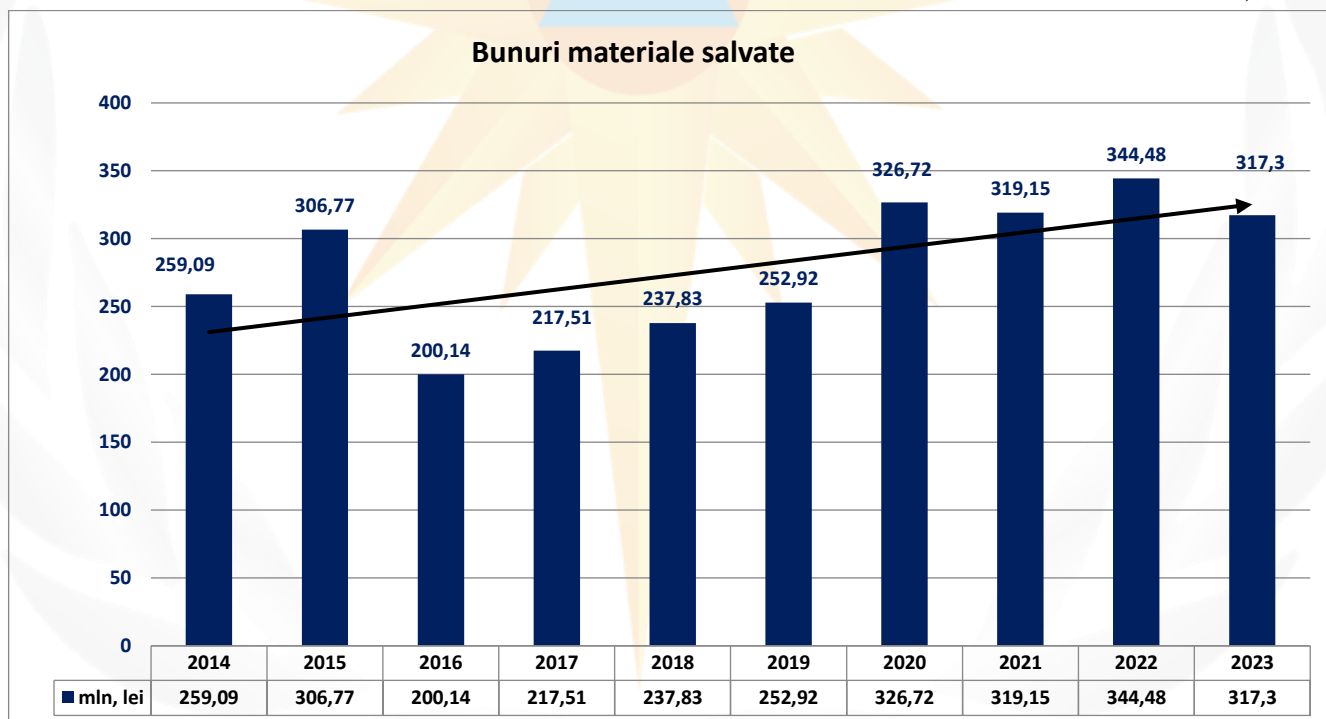



Decedați și persoane traumatate la incendii

În urma incendiilor produse în perioada de raport (ianuarie-noiembrie 2023), pe teritoriul republicii au decedat **97** persoane (**1** copii), iar **47** persoane au fost traumatate (103 persoane decedate, inclusiv 1 copii, și 46 persoane traumatate, în anul 2022).

Grafic nr.7 Persoane decedate în urma incendiilor, lunile ianuarie-noiembrie (comparație pe ani)

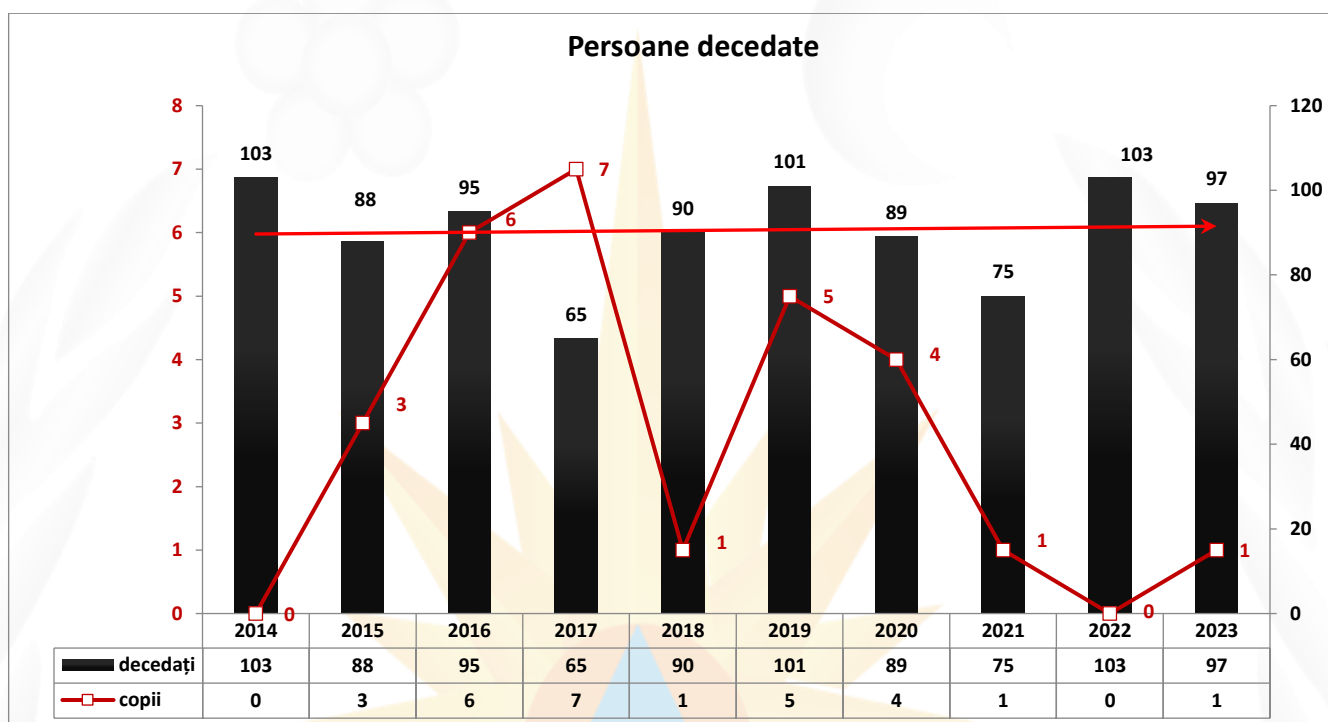

Grafic nr.8 Persoane traumatate în urma incendiilor, lunile ianuarie-noiembrie (comparație pe ani)

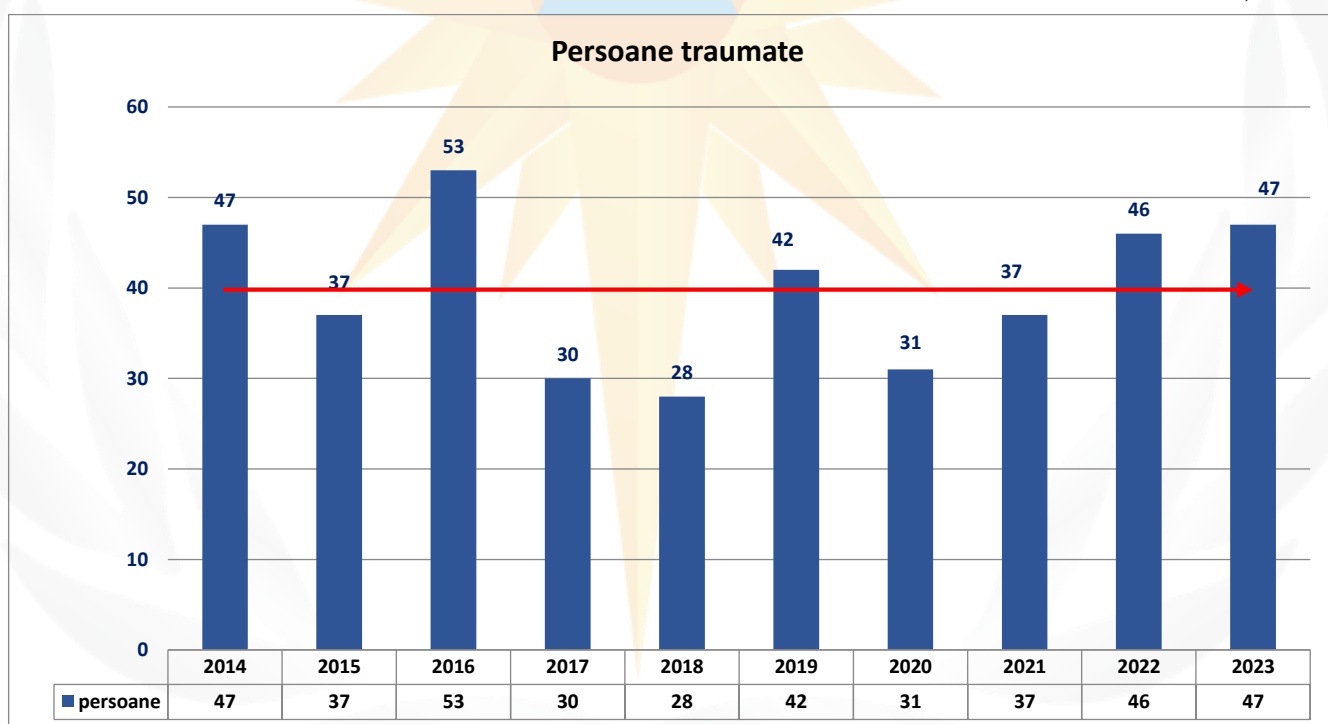

Din totalul de 97 persoane decedate

1) – distribuirea pe raioane:

nr.	Raionul	Total decedați (persoane)	Persoane de vârstă înaintată (>60 ani)			Persoane de vârstă 18-60 ani			Copii									Din numărul total Persoane cu nevoi speciale				
			sex-F	sex-M	Total	sex-F	sex-M	Total	0-2 ani			3-6 ani			7-17 ani			sex-F	sex-M	Total		
									sex-F	sex-M	Total	sex-F	sex-M	Total	sex-F	sex-M	Total					
1	mun.Chișinău sect.Ciocana	3		2	2		1	1														
2	mun.Chișinău sect.Centru	4					4	4														
3	mun.Chișinău sect.Buiucani	7	2	2	4	2	1	3														
4	mun.Chișinău sect.Botanica	5	1		1		4	4														
5	mun.Chișinău sect.Rîșcani	3					3	3														
6	Anenii Noi	5	1	1	2		3	3														
7	Criuleni	5	2		2		3	3														
8	Ialoveni	1		1	1																	
9	mun.Bălți	2		1	1		1	1											1	1		
10	Fălești	4					4	4														
11	Glodeni	6		1	1	1	4	5														
12	Rîșcani	2	1		1		1	1														
13	Sîngerei	4		2	2		2	2														
14	Cahul	1		1	1																	
15	Taraclia	2		1	1		1	1														
16	Căușeni	1		1	1																	
17	Ștefan-Vodă	1		1	1																	
18	Edineț	3		1	1		1	1				1	1									
19	Briceni	1					1	1														
20	Dondușeni	2		1	1	1		1														
21	Ocnîța	3	2	1	3																	
22	Hîncești	3		1	1		2	2														
23	Cimișlia	1	1		1																	
24	Leova	2					2	2														
25	Orhei	6	2	1	3		3	3											1	1	2	
26	Rezina	1	1		1																	
27	Șoldănești	1				1		1														
28	Telenești	3		3	3																	
29	Soroca	1	1		1																	
30	Drochia	2	1		1		1	1											1		1	
31	Florești	2		2	2																	
32	Ungheni	2		2	2															1	1	
33	Călărași	4	1		1		3	3														
34	Nisporeni	2		1	1		1	1														
35	UTA Găgăuzia	1	1		1															1	1	
36	Vulcănești	1					1	1														
TOTAL:			incendii: 86																			
			decedați: 97		17	27	44	5	47	52	0	0	0	0	1	1	0	0	0	3	3	6

INFORMAȚIA SUMARĂ:			
Total incendii (cu depistarea cadavrelor):	86 incendii		
Total decedați înregistrați:	97 decedați	100% - total	
sex-feminin:	22	22,7%	
sex-masculin:	75	77,3%	
inclusiv copii:	1	1,0%	
Dintre care:			
Persoane de vârstă înaintată (>60 ani):	44 decedați	45,4%	
sex-feminin:	17	17,5%	
sex-masculin:	27	27,8%	
Persoane de vârstă (18-60 ani):	52 decedați	53,6%	
sex-feminin:	5	5,2%	
sex-masculin:	47	48,5%	
Copii:	1 decedați	1,0%	
Copil sugar (0-2 ani):	0	sex-fem: 0 sex-masc: 0	0%
Copil de vârstă preșcolară (3-6 ani):	1	sex-fem: 0 sex-masc: 1	1,0%
Copil de vârstă școlară (7-17 ani):	0	sex-fem: 0 sex-masc: 0	0%
Din numărul total al decedaților:			
Persoane cu nevoi speciale:	6 decedați	6,2%	
sex-feminin:	3	3,1%	
sex-masculin:	3	3,1%	

2) – distribuirea pe sex a persoanelor decedate:

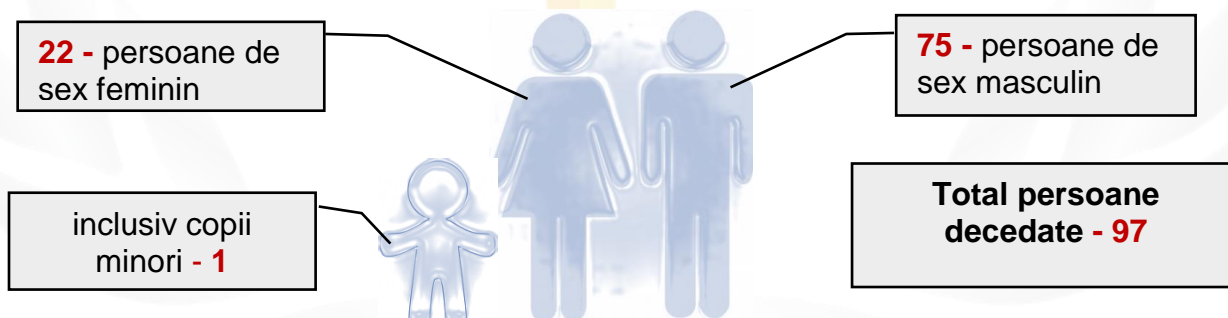



Cele mai frecvente cauze ale incendiilor, în urma cărora au fost depistate cadavre

INDICII STATISTICI
despre cauzele incendiilor (cu depistarea cadavrelor) ce s-au produs
în Republica Moldova pe parcursul 01.01.2023 - 30.11.2023
(descriere)

nr.	Cauza probabilă a incendiului	Total decedați	Persoane de vârstă înaintată (>60 ani)			Persoane de vârstă 18-60 ani			Copii									Din numărul total Persoane cu nevoi speciale		
									0-2 ani			3-6 ani			7-17 ani					
			sex-F	sex-M	Total	sex-F	sex-M	Total	sex-F	sex-M	Total	sex-F	sex-M	Total	sex-F	sex-M	Total	sex-F	sex-M	Total
1	Incendiere intenționată	3	1		1	1	1	2												
2	Încălcarea regulilor de exploatare ale echipamentului electric	2	1	1	2															
3	Încălcarea regulilor împotriva incendiilor la exploatarea aparatelor electrice de uz casnic	2				2	2													
4	Construcția greșită, defecte ale sobelor și canalelor de evacuare a fumului	3	2	1	3													1	1	
5	Nerespectarea regulilor de apărare împotriva incendiilor la exploatarea sobelor și canalelor de evacuare a fumului	15	3	7	10	5	5											1	1	
6	Nerespectarea regulilor de apărare împotriva incendiilor la exploatarea agregatelor și instalațiilor termogeneratoare	2				1	1	2												
7	Nerespectarea regulilor de exploatare a instalațiilor cu gaze, cu gaz lampant, cu benzină și alte instalații	3		2	2	1	1													
8	Imprudența în timpul fumatului	51	3	13	16	2	33	35										1	2	3
9	Alte cauze de imprudență cu focul	9	5	1	6	3	3											1	1	
10	Jocul copiilor cu focul	1										1	1							
11	Alte cauze	1	1		1															
12	Scurtcircuit	4	1	1	2	1	1	2												
13	Învechirea materialelor	1		1	1															
TOTAL:	incendii:	86																		
	decedați:	97	17	27	44	5	47	52	0	0	0	0	1	1	0	0	0	3	3	6

INFORMAȚIA SUMARĂ:
Total incendii (cu depistarea cadavrelor): **86 incendii**
Total decedați înregistrate: **97 decedați** | 100% - total
sex-feminin: **22** | 22,7%
sex-masculin: **75** | 77,3%
inclusiv copii: **1** | 1,0%

Obiectivele (clădiri, construcții, etc.) unde au fost depistate cadavre în urma incendiilor

INDICII STATISTICI
despre obiectivul incendiului (cu depistarea cadavrelor) ce s-au produs
în Republica Moldova pe parcursul 01.01.2023 - 30.11.2023
(descriere)

nr.	Obiectivul incendiului	Total decedați	Persoane de vârstă înaintată (>60 ani)			Persoane de vârstă 18-60 ani			Copii									Din numărul total Persoane cu nevoi speciale		
									0-2 ani			3-6 ani			7-17 ani					
			sex-F	sex-M	Total	sex-F	sex-M	Total	sex-F	sex-M	Total	sex-F	sex-M	Total	sex-F	sex-M	Total	sex-F	sex-M	Total
1	Depozite de și produse alimentare și mărfuri industriale	1				1	1													
2	Pavilioane de comerț, magazine	1		1	1															
3	Alte instituții de învățământ	1				1	1													
4	Case de locuit (apartamente) private ale cetățenilor	75	17	21	38	2	35	37										3	3	6
5	Case de locuit de stat sau departamentale	3		3	3															
6	Vile, vagoane de locuit și de vilă, căsuță de tip mobil	1				1	1													
7	Construcții auxiliare	3		1	1	2	2													
8	Alte clădiri și încăperi ale sectorului locativ	1				1	1													
9	Garaj	1				1	1													
10	Șopron	1										1	1							
11	Apartamente	7				2	5	7												
12	Fermă zootehnică	1				1	1													
13	Casă de locuit	1		1	1															
TOTAL:	incendii:	86																		
	decedați:	97	17	27	44	5	47	52	0	0	0	0	1	1	0	0	0	3	3	6

INFORMAȚIA SUMARĂ:
Total incendii (cu depistarea cadavrelor): **86 incendii**
Total decedați înregistrate: **97 decedați** | 100% - total
sex-feminin: **22** | 22,7%
sex-masculin: **75** | 77,3%
inclusiv copii: **1** | 1,0%



Genurile incendiilor în urma cărora au fost depistate cadavre

INDICII STATISTICI
despre genurile incendiilor (cu depistarea cadavrelor) ce s-au produs
în Republica Moldova pe parcursul 01.01.2023 - 30.11.2023
(descriere)

nr.	Genurile incendiilor	Total decedați	Persoane de vârstă înaintată (>60 ani)			Persoane de vârstă 18-60 ani			Copii									Din numărul total Persoane cu nevoi speciale			
									0-2 ani			3-6 ani			7-17 ani						
			sex-F	sex-M	Total	sex-F	sex-M	Total	sex-F	sex-M	Total	sex-F	sex-M	Total	sex-F	sex-M	Total	sex-F	sex-M	Total	
1	Incendii în clădiri, la comunicații și utilajele tehnologice ale obiectivelor industriale	3					3	3													
2	Incendii în edificiile și construcțiile de locuit, de menire socială și culturală	91	17	26	43	4	43	47					1	1					3	3	6
3	Incendii în spațiile deschise, pe străzi în locurile cu aglomerări de persoane (stațiile transportul)	1				1		1													
4	Incendii la obiectivele agricole	2		1	1		1	1													
TOTAL:	incendii:	86																			
	decedați:	97	17	27	44	5	47	52	0	0	0	0	1	1	0	0	0	3	3	6	

INFORMAȚIA SUMARĂ:
Total incendii (cu depistarea cadavrelor): 86 incendii
Total decedați înregistrate: 97 decedați
sex-feminin: 22
sex-masculin: 75
inclusiv copii: 1

100% - total
22,7%
77,3%
1,0%

Articolele sau instalațiile de la care s-au produs incendiile, în urma cărora au fost depistate cadavre

INDICII STATISTICI
despre articole (instalații) la care s-a produs incendiul (cu depistarea cadavrelor) ce s-au produs
în Republica Moldova pe parcursul 01.01.2023 - 30.11.2023
(descriere)

nr.	Articole (instalații) la care s-a produs incendiul	Total decedați	Persoane de vârstă înaintată (>60 ani)			Persoane de vârstă 18-60 ani			Copii									Din numărul total Persoane cu nevoi speciale		
									0-2 ani			3-6 ani			7-17 ani					
			sex-F	sex-M	Total	sex-F	sex-M	Total	sex-F	sex-M	Total	sex-F	sex-M	Total	sex-F	sex-M	Total	sex-F	sex-M	Total
1	Aragaz, instalația, aparat	2		1	1	1		1												
2	Cablu electric, conductor	3	1	1	2		1	1												
3	Corp de încălzire, de iluminat pe bază de combustibil lichid	1					1	1												
4	Pliță electrică	1					1	1												
5	Televizor	3	1	1	2	1		1												
6	Calorifer electric, șemineu electric, ventilator	1		1	1															
7	Altele	2					2	2												
8	Deșeurii, iarbă, stuf, gunoi etc.	1				1		1												
9	Sobă, canal de evacuare a fumului, coș de fum, horn	18	5	8	13		5	5										1	1	2
10	Lenjerie de pat	2	1	1	2															
11	Chibrituri	7	5		5		2	2											1	1
12	Lumânare	4	1	1	2		2	2												
13	Țigară	49	3	12	15	2	32	34										1	2	3
14	Substanță ușor inflamabilă	1					1	1												
15	Furaje (paie, fîn, cioceleje)	1										1	1							
16	Butelie de gaz	1		1	1															
TOTAL:	incendii:	86																		
	decedați:	97	17	27	44	5	47	52	0	0	0	0	1	1	0	0	0	3	3	6

INFORMAȚIA SUMARĂ:
Total incendii (cu depistarea cadavrelor): 86 incendii
Total decedați înregistrate: 97 decedați
sex-feminin: 22
sex-masculin: 75
inclusiv copii: 1

100% - total
22,7%
77,3%
1,0%



Condițiile, care au contribuit la decesul persoanelor în urma cărora au fost depistate cadavre

INDICIJI STATISTICI
despre condițiile, care au contribuit la decesul persoanelor
în Republica Moldova pe parcursul 01.01.2023 - 30.11.2023
(descriere)

nr.	Condițiile, care au contribuit la decesul persoanelor	Total decedați	Persoane de vârstă înaintată (>60 ani)			Persoane de vârstă 18-60 ani			Copii									Din numărul total Persoane cu nevoi speciale		
									0-2 ani			3-6 ani			7-17 ani					
			sex-F	sex-M	Total	sex-F	sex-M	Total	sex-F	sex-M	Total	sex-F	sex-M	Total	sex-F	sex-M	Total	sex-F	sex-M	Total
1	Altele	29	6	6	12	2	14	16												
2	Arsuri termice	4	1	1	2		2	2					1	1						
3	Boală, vârstă înaintată, defecte fizice	5	2	2	4		1	1										2	3	5
4	Intoxicarea cu oxid de carbon (asfixiere, insuficiență de oxigen)	32	4	14	18	1	13	14												
5	Panica, acțiuni greșite ale victimei	1					1	1												
6	Propagarea intensivă a focului, valori termice ridicate ale aerului în timpul evacuării	1	1		1															
7	Somnul	9		3	3	1	5	6												
8	Stare de ebrietate alcoolică (narcotică) a victimei	16	3	1	4	1	11	12										1		1
TOTAL:	incendii:	86																		
	decedați:	97	17	27	44	5	47	52	0	0	0	0	1	1	0	0	0	3	3	6
INFORMAȚIA SUMARĂ:																				
Total incendii (cu depistarea cadavrelor): 86 incendii																				
Total decedați inregistrați: 97 decedați 100% - total																				
sex-feminin: 22 22,7%																				
sex-masculin: 75 77,3%																				
inclusiv copii: 1 1,0%																				
Dintre care:																				
Persoane de vârstă înaintată (>60 ani): 44 decedați 45,4%																				
sex-feminin: 17 17,5%																				
sex-masculin: 27 27,8%																				
Persoane de vârstă (18-60 ani): 52 decedați 53,6%																				
sex-feminin: 5 5,2%																				
sex-masculin: 47 48,5%																				
Copii: 1 decedați 1,0%																				
Copil sugar (0-2 ani): 0 sex-fem: 0 sex-masc: 0 0%																				
Copil de vârstă preșcolară (3-6 ani): 1 sex-fem: 0 sex-masc: 1 1,0%																				
Copil de vârstă școlară (7-17 ani): 0 sex-fem: 0 sex-masc: 0 0%																				
Din numărul total al decedaților în urma incendiilor:																				
Persoane cu nevoi speciale: 6 decedați 6,2%																				
sex-feminin: 3 3,1%																				
sex-masculin: 3 3,1%																				