

# **I N S T R U C Ț I U N E A**

**PRIVIND MĂSURILE DE APĂRARE CONTRA  
INCENDIILOR ÎN CENTRU TOPOGRAFIC MILITAR**

A P R O B

Şef Centru topografic militar  
maior G. Nigai

COORDONAT

Şef Direcție salvatori și pompieri SPC și SE al MAI  
lt. col. al s/ salvare A. Viniciuc

„\_\_\_\_\_” 2009

„\_\_\_\_\_” 2009

## REGULILE DE APĂRARE ÎMPOTRIVA INCENDIILOR

1. Toți militarii sunt obligați să cunoască și să respecte regulile de combatere a incendiilor, să știe dislocația mijloacelor primare de stingere a incendiilor și să poată acționa în caz de necesitate.
2. Teritoriul unității urmează a fi curățat în permanență de gunoi și iarbă uscată. Deșeurile de combustibil, gunoiul etc. trebuie adunate în locuri speciale, în containere sau lăzi pentru a fi ulterior transportate. Căile de acces spre sursele de apă, întrebuintate în caz de incendiu pentru stingerea lui spre clădiri și alte obiecte, trebuie întreținute libere pentru deplasarea autovehiculelor pompierilor.
3. Culuarele, trecerile, ieșirile trebuie menținute permanent libere și să nu fie barate. Căile la scările de incendiu și la mijloacele de stingere a incendiilor trebuie să fie permanent libere și să fie menținute în stare ce asigură posibilitatea de acces.
4. În limitele spațiu de siguranță la incendiu dintre clădiri, instalații, materiale și utilaje nu se permite depozitarea ambalajelor, materialelor și utilajelor, parcare mijloacelor de transport și amplasarea clădirilor și instalațiilor. Ușile urmează să se deschidă în direcția ieșirii din clădire. Închiderea ieșirilor de rezervă este interzisă.
5. Mijloacele primare de apărare împotriva incendiilor, hidranțele și sursele de incendiu trebuie menținute în perfectă ordine și marcate cu semne indicatoare standart.
6. Teritoriul obiectivului trebuie să dispună de iluminare exterioară, suficientă pentru găsirea imediată a surselor de apă pentru stingerea incendiilor, a scărilor de incendiu exterioare, intrărilor în clădiri și mijloacelor de stingere a incendiilor.
7. Fumatul se admite doar în locuri predestinate și amenajate pentru aceasta.
8. În preajma aparatelor telefonice se face inscripția „În caz de incendiu sunați 901”. Pentru alarmare în caz de incendiu, pe teritoriul unității se instalează dispozitive de semnalizare sonoră.
7. Înainte de închidere toate atelierile, depozitele, magazinele, boxele și alte încăperi cu pericol de incendiu se supun unui control din partea șefilor acestor obiective, persoanelor de serviciu numite prin ordin și patrului de pompieri. Toate neajunsurile observate se înlătură înainte de închiderea încăperilor. Rețelele electrice se deconectează prin intermediul unui cablu instalat în afara încăperilor (cu excepția iluminatului de serviciu și de avarie, instalații automate de stingere și semnalizare a incendiilor). Rezultatele verificării se înscriu în registrul de control.
8. În incinta unității, lucrările cu pericol de incendiu pot fi efectuate doar cu permisiunea comandantului unității cu respectarea regulilor de apărare împotriva incendiilor la executarea lucrărilor cu pericol de incendiu. În acest caz este strict impus un post de pompieri cu mijloace primare de stingere a incendiilor.
9. Încăperile, clădirile trebuie asigurate cu mijloacele de primă intervenție în caz de incendiu, conform anexei la prezentei Instrucțiuni.
10. **În scopul siguranței contra incendiilor este interzis:**
  - a aprinde focul în apropiere de clădiri, în parcul de mașini, terenuri de depozitare pe raza de 50 m;
  - fumatul, utilizarea dispozitivelor cu flacăra deschisă în parcuri, depozite și alte locuri;
  - păstrarea și folosirea în subsoluri a substanțelor ușor inflamabile și carburante, prafului explozibil, substanțelor explozibile, buteliilor cu gaze, mărfurilor în ambalaj ce conține aerol, celuloizului și altor materiale și substanțe cu pericol de incendiu și explozie, cu excepția cazurilor menționate în actele normative ce sunt în vigoare;

- exploatarea sobelor defectate, alimentarea cu carburanți lichizi, plasarea materialelor și obiectelor inflamabile în preajma sobelor, lăsarea sobelor încinse fără supraveghere;
- întrebuințarea dispozitivelor electromagnetice de uz casnic fără postament termorezistibil și în scopul încălzirii încăperilor;
- exploatarea instalațiilor electrice defectate și dispozitivelor în condiții care nu corespund recomandărilor întreprinderilor – furnizoare care pot aduce la izbucnirea incendiilor, precum și exploatarea conductoarelor electrice cu izolație defectată ce și-a pierdut capacitatea de protecție. ;
- de a folosi piese electrice de siguranță nestandarte;
- alimentarea lămpilor de gaz cu alte lichide în afara gazului lampant;
- efectuarea curățirii încăperilor și spălatul hainelor cu folosirea petrolului, gazului lampant și altor lichide ușor onflamabile, precum și de a efectua încălzirea conductelor înghețate cu ajutorul lampei de lipit prin aplicarea focului deschis;
- de a lăsa neevacuat materialul de șters îmbibat cu ulei;
- încălzirea cu flacără deschisă (torță, lampă de sudat) a tuburilor înghețate ale conductelor de apă și altor tuburi în clădiri.

Responsabil de serviciu antiincendiar  
locotenent major S. Chirilov

A P R O B

Şef Centru topografic militar  
maior G. Nigai

„\_\_\_\_\_” \_\_\_\_\_ 2009

**INSTRUCȚIUNEA**  
**ofițerului de serviciu pe Centrul topografic militar**  
**privind protecția contra incendiilor**

Ofițerul de serviciu pe Centru topografic militar răspunde de menținerea ordinii interioare în Centru și respectarea regulilor de siguranță contra incendiilor.

**Ofițerul de serviciu pe Centrul topografic militar este obligat:**

**a) înainte de intrare în serviciu**

- să studieze regulile de siguranță contra incendiilor și ordinea de acțiune contra planului de combatere a incendiului;
- să instruceze personal serviciul de zi pe centru asupra regulilor de siguranță contra incendiului, acțiunilor în caz de incendiu și de aplicare a mijloacelor de stingere;
- să cunoască locația și starea surselor de asigurare cu resurse de apă;
- să cunoască starea drumurilor și a căilor de acces în caz de incendiu;
- să verifice mijloacele de incendiu;
- să se convingă de funcționarea legăturii telefonice.

**b) în decursul executării misiunilor de serviciu**

- să suprvegheze respectarea regulilor de siguranță contra incendiului, acordând o atenție deosebită respectării regimului stabilit pentru fumat și efectuarea lucrărilor cu pericol de incendiu, privind folosirea lichidelor inflamabile și exploatarea dispozitivelor de încălzire și iluminare,
- să nu admită întrebuințarea mijloacelor apărare împotriva incendiilor contrar destinației;
- observând încălcări ale regulilor de siguranță contra incendiului, să aplice urgent măsuri pentru înlăturarea lor.

**În caz de incendiu:**

- să anunțe echipa de pompieri și subunitatea de serviciu a Taberei Militare 142;
- să raporteze despre incendiu șefu Centrului;
- să conducă acțiunile de stingere a incendiului și de evacuare a tehnicii și bunurilor materiale;
- să organizeze salvarea oamenilor, armamentului și documentelor.

**c) în caz de incendiu în încăperile cu regim secret:**

- să anunțe persoana responsabilă de gestiunea documentelor secrete prin intermediul curierului;
- între timp să pătrundă în încăperi, să organizeze stingerea incendiului, iar din momentul sosirii persoanei responsabile să asigure evacuarea la timp a bunurilor materiale și să organizeze paza documentelor secrete.

Responsabil de serviciu antiincendiar

locotenent major

S. Chirilov

A P R O B

Şef Centru topografic militar  
maior G. Nigai

„\_\_\_\_\_” 2009

**INSTRUCȚIUNEA**  
**ajutorului ofițerului de serviciu pe Centrul topografic militar**  
**privind protecția contra incendiilor**

Ajutorul ofițerului de serviciu pe Centru este responsabil de starea antiincendiară și răspunde de calitatea și efectuarea la timp a inspecției încăperilor, teritoriilor în privința siguranței incendiilor.

**Ajutorului ofițerului de serviciu este obligat:**

- în decursul patrulei să urmeze itinerarul indicat;
- să inspecteze minuțios încăperile și teritoriul în scopul prevenirii izbucnirii incendiilor;
- să verifice completarea panourilor de incendiu, starea tehnică și buna funcționare a mijloacelor de apărare împotriva incendiilor;
- să nu admită blocarea drumurilor și căilor de acces în caz de incendiu;
- să interzică aprinderea rugurilor și arderea gunoiului pe teritoriul Centrului;
- sobele să nu conțină comustibil sau cenușă incandescentă;
- să nu admită fumatul în locuri interzise;
- să nu admită întrebuințarea lichidelor inflamabile și utilizarea mijloacelor antiincendiară contrar destinației;
- observând încălcări a regulilor de siguranță contra incendiu, să raporteze ofițerului de serviciu pe Centru sau responsabilului pe serviciu antiincendiar;
- la sfârșitul zilei de lucru să inspecteze încăperile privind siguranța contra incendiu.

**În caz de incendiu:**

- să anunțe alarma de incendiu;
- să raporteze ofițerului de serviciu pe Centru și ofițerului de serviciu pe tabără militară 142;
- să ia măsuri la lichidarea incendiului cu mijloacele disponibile;
- să organizeze întâlnirea forțelor și mijloacelor ce sosesc.

Responsabil de serviciul antiincendiar

locotenent major

S. Chirilov

A P R O B

Şef Centru topografic militar  
maior G. Nigai

„\_\_\_\_\_” \_\_\_\_\_ 2009

## **INSTRUCȚIUNEA MODULUI DE INSPECTARE A ÎNCĂPERILOR (CLĂDIRILOR) ÎNAINTE DE ÎNCHIDERE**

Inspectarea încăperilor la sfârșitul zilei de lucru privind siguranța contra incendiu este efectuată de persoanele serviciului de zi în prezența persoanelor care răspund de aceste încăperi.

Timpul inspectării este stabilit cu începere de la 17.00 pînă la 17.15 în fiecare zi.

Persoanele ce inspectează încăperile se conduc de prezentele instrucțiuni și cerințele regulamentelor militare. În timpul inspecției este dator să verifice personal toate încăperile și să urmărească:

- curățenia încăperilor și teritoriilor, absența deșeurilor, cîrnelor, ambalajului utilizat;
- dacă nu sunt blocate drumurile, căile de acces în caz de incendiu, trecerile și ieșirile în încăperi;
- decuplarea rețelelor interioare în ateliere, depozite, parcul de mașini și alte încăperi și sigilarea dispozitivelor corespunzătoare;
- prezența lichidelor inflamabile și altor materiale, neadmise pentru păstrarea în încăperea dată;
- funcționarea legăturii telefonice;
- existentul, starea tehnică și buna funcționare a mijloacelor de combatere a incendiilor.

Toate neajunsurile depistate pe parcursul inspectării trebuie înlăturate pînă la închiderea încăperii.

Despre încălcările grave ale regulilor de siguranță contra incendiilor să raporteze imediat ofițerului de serviciu pe Centru sau Șefu Centrului pentru a interveni. Încăperea inspectată se închide și se sigilează.

Rezultatele inspectării se înscriu în registrul controlului încăperilor înainte de închidere și se semnează de persoanele participante.

Responsabil de serviciul antiincendiar

locotenent major

S. Chirilov

**A P R O B**

Şef Centru topografic militar  
maior G. Nigai

„\_\_\_\_\_” 2009

**I N S T R U C Ţ I U N E A**  
**privind stărea antiincendiară în depozitul**  
**de hărţi şi materiale topografice**

Răspunderea de stărea antiincendiară în depozit o poartă şeful grupului asigurare cu hărţi şi materiale topografice.

Să fie păstrată curăţenia în depozit permanent, iar intrările şi ieşirile să fie libere.

Materialele să fie păstrate pe poliţe şi stilaje.

Păstrarea materialelor se organizează conform instrucţiunilor.

Încăperile depozitului să fie asigurate cu sistemul automat de stingere a incendiului cu gaze şi mijloace primare de stingere a incendiilor.

Instalaţiile automate de incendiu trebuie să se menţină în stare bună de funcţionare şi de pregătire permanentă, să corespundă documentaţiei de proiect, asistenţă tehnică să fie asigurate în termen stabilit.

Panoul antiincendiar să se afle în interiorul depozitului.

În interiorul depozitului să fie rezervă de apă.

La sfârşitul zilei de lucru să se efectueze curăţenia şi să fie controlate încăperile cu stare antiincendiară.

**ÎN INTERIORUL DEPOZITULUI SE INTERZICE:**

- fumatul şi folosirea focului deschis;
- lăsarea hainelor de lucru murdare de substanţe inflamabile;
- adunări de serviciu în depozit;
- încălzirea încăperilor cu utilaje electrice.

**ÎN CAZ DE INCENDIU:**

- de anunţat alarma de incendiu;
- de raportat serviciului pe Centru;
- de chemat echipa de pompieri;
- de intervenit urgent la stingerea incendiului.

Responsabil de serviciul antiincendiar

locotenent major S. Chirilov

Şef magazie-comandant grupă logistică  
secţie asigurare logistică şi transport

plutonier major I.Marjinean

## **CERINȚELE**

### **de apărare împotriva incendiilor pentru sistemele de încălzire și ventilație**

- a) către începutul sezonului de încălzire toate sobele, instalațiile generatoarelor de căldură și instalațiile de calorifere, precum și alte dispozitive de încălzire să fie controlate și reparate. Nu se permite exploatarea sobelor și altor dispozitive de încălzire defecte;
- b) nu se permite instalarea sobelor de metal, ce nu corespund cerințelor regulilor de apărare împotriva incendiilor a standartelor tehnice;
- c) la exploatarea sistemelor de ventilație și condiționare a aerului se interzice:
  - lăsarea ușilor deschise la camerele de ventilație,
  - închiderea canalelor de absorbire, orificiile și grătarele,
  - conectarea dispozitivelor de încălzire cu gaz la conductele de aer,
  - arderea depunerii de grăsime, prafului și altor substanțe combustibile acumulate în conductele de aer.

## **ORDINEA**

### **acțiunilor în caz de incendiu**

- a) fiecare militar la descoperirea incendiului sau a semnelor de aprindere este obligat:
  - să informeze asupra incendiului ofițerul de serviciu pe Centru și serviciul de pompieri;
  - să aplice măsurile posibile de evacuare a oamenilor, stingerea incendiului și păstrare a obiectelor de preț;
- b) superiorul, sosit la locul incendiului este obligat:
  - să dubleze comunicarea despre izbucnirea incendiului serviciului de pompieri și să aducă la cunoștință conducerea ierarhic superioară, responsabilul de serviciu pe obiectiv;
  - în cazul aflării în pericol a vieții oamenilor să organizeze salvarea lor, folosind în acest scop forțele și mijloacele existente;
  - să verifice punerea în funcțiune a sistemelor automate de protecție împotriva incendiilor;
  - în caz de necesitate să întrerupă energia electrică;
  - să oprească toate tipurile de lucrări în clădire, cu excepția lucrărilor legate de activitățile de lichidare a incendiului;
  - scoaterea în afara limitelor zonei de pericol toți colaboratorii care nu participă la acțiunile de stingere a incendiului;
  - organizarea conducerii acțiunilor de stingere a incendiului până la sosirea echipei de pompieri;
  - asigurarea respectării cerințelor de apărare împotriva incendiilor de către colaboratorii care participă la acțiunile de stingere a incendiilor;
- c) la sosirea subdiviziunilor de pompieri, conducătorul care a condus cu stingerea incendiului este obligat să informeze conducătorul acțiunilor de stingere a incendiului, particularitățile tehnologice și de construcție ale obiectivului, edificiilor și construcțiilor alăturate, numărul și caracteristicile pericolului de inflamare a substanțelor, materialelor și confecțiilor și alte caracteristici necesare lichidării cu succes a incendiului, precum și organizarea antrenării forțelor și mijloacelor obiectivului pentru realizarea acțiunilor necesare de lichidare a incendiului și împiedicarea dezvoltării lui.



## A P R O B

Şef Centru topografic militar  
maior G. Nigai

„\_\_\_\_\_” \_\_\_\_\_ 2009

### **REGULILE DE PROTECȚIE CONTRA INCENDIILOR ÎN PARCUL AUTO**

Răspunderea pentru organizarea și îndeplinirea măsurilor de protecție contra incendiilor în parcul auto o poartă tehnicianul auto.

Controlul asupra respectării regulilor de siguranță contra incendiilor, capacităților de acțiune a mijloacelor de stingere a incendiilor, mașinii de serviciu, legăturii telefonice și sistemului de semnalizare se atribuie plutonierului de serviciu pe parcul auto.

Comandanții de subunități înainte de a începe lucrul în parcul auto sunt obligați să desfășoare instructaj cu efectivul privind regulile de siguranță contra incendiilor, acțiunile în caz de incendiu și să stabilească ordinea de bătaie.

Toți militarii care lucrează în parcul auto sunt obligați să cunoască locurile de amplasare a mijloacelor de stingere a incendiilor și modul de folosire a lor.

Autovehicolele care sunt amplasate în parcul auto trebuie să respecte intervalul din părțile laterale 0,7 m și spate 0,6 m.

Pentru parcul – auto să fie dotat protecția paratrăsnet conform cerințelor normelor.

Fumatul se admite doar în locuri special amenajate pentru aceasta.

Înainte de închidere, încăperile parcului se verifică de către persoana de răspundere, de serviciu și patrula de pompieri.

#### **ESTE INTERZIS:**

- alimentare cu combustibil a mașinilor parcate și parcare mașinilor cu rezervoarele sau conductele de combustibil defectate;
- păstrarea carburanților și lubrifianților, în afară de cele din rezervoarele mașinilor;
- păstrarea ambalajului deșert;
- spălarea și curățirea cu gaz lampant, benzină și alte lichide inflamabile învelitoare, capatele și hainele;
- păstrarea și paracarea în parc sau angare a cisternelor cu combustibil;
- întrebuințarea dispozitivelor de încălzit cu pericol de incendiu;
- întrebuințarea focului, lumînărilor și felinarelor în timpul alimentării cu carburanți;
- de a încuia (fixa) porțile din interior.

#### **ÎN CAZ DE INCENDIU**

##### **PERSOANA CARE A OBSERVAT INCENDIUL ESTE OBLIGAT:**

- să anunțe alarma de incendiu;
- să informeze asupra incendiului plutonierul de serviciu pe parcul auto, ofițerul de serviciu pe Centru și serviciul de pompieri;
- să acționeze imediat pentru lichidarea incendiului cu mijloacele disponibile.

Responsabil de serviciul antiincendiar

locotenent major S. Chirilov

Şef interimar secție asigurare logistică și transport

plutonier major I. Marjinean

A P R O B  
Şef interimar Centru topografic militar  
maior G. Nigai

„\_\_\_” \_\_\_\_\_ 2009

T A B E L U L  
posturilor antiincendiere a Centrului topografic militar

<b>Numărul și caracterul postului</b>	<b>Locul instalării</b>	<b>Legătura telefonică</b>	<b>Obligațiunile de răspundere a ajutorului de serviciu pe unitate</b>	<b>Mijloacele de stingere a focului</b>
Nr.1 permanent la ziua de lucru	Depozitul de hărți în exterior	901	Să urmărească starea antiincendiară pe teritoriu și în depozit în timpul încărcării și descărcării a materialelor topografice și hărților	Mijloacele antiincendiere
Nr.2 permanent la ziua de lucru	Etajul 1,2	Camera de serviciu 901	Să urmărească permanent ca în timpul serviciului militarii să nu lase mizerie pe holuri, și să nu folosească mijloace inflamabile precum și prize electrice defecte.	Stingătoare
Nr.3 permanent la ziua de lucru	Parcul auto. Punctul de control tehnic	25-24-24, 901	Să verifice măsurile de stare antiincendiară la locul de lucru conform instrucțiunii. Să nu folosească foc deschis în încăpere, sub acoperiș și pe teritoriul de parcare unde sunt mașini. Nu se permite de spălat cu benzină piesele și mecanismele. Să verifice corect instalațiile antiincendiere.	Mijloacele antiincendiere

Responsabil de serviciul antiincendiar

locotenent major

S. Chirilov

### III. ORDINEA DE EVACUARE A ARMAMENTULUI, TEHNICII ȘI BUNURILOR ÎN CAZ DE INCENDIU

Nr. d/o.	Denumirea încăperii	Ce se evacuiază		Forțele și mijloacele		Conducătorul	Locul
		În primul rând	În rîndul doi	Efectiv	Transportul		
1	Comandamentul	Documentele secrete, de mobilizare și secției finanțe	Documentele de gestiune nesecretă	Efectivul subunității de serviciu în tabăra militară 142	Camionul ZIL-130 jeep Chevrolet M 1009	Ofițerul de serviciu. Șeful secției secrete	Platou
2	Secția topogeodezică	Safeurile	Alte bunuri	-,,-	-,,-	Șefu secției	-,,-
3	Secția informație digitală	safeurile	Tehnica digitală	-,,-	-,,-	Șefu secției	-,,-
4	Secția cartografică	safeurile	Alte bunuri	-,,-	-,,-	Ofițerul de serviciu	-,,-
5	Depozitul de hărți	hărțile	Alte bunuri	-,,-	-,,-	Ofițerul de serviciu Șeful grupului	-,,-
6	Parcul auto	Tehnica din boxurile incendiate	Tehnica din boxele vecine	-,,-	Trailorul de serviciu	Șef secție asigurare logistică și transport	-,,-
7	Depozitele și încăperile de serviciu	Bunurile din încăperile incendiate	Bunurile din încăperile vecine	-,,-	Camionul ZIL-130	Ofițerul de serviciu	-,,-

**NOTĂ:** 1. În cazul răspîndirii incendiului în direcția locului predestinat depozitării obiectelor evacuate, evacuarea se efectuează la prevederile conducătorului de acțiuni asupra incendiului sau a șefului serviciului la care aparține obiectul incendiat.

2. Ofițerul de serviciu organizează paza armamentului, tehnicii și bunurilor evacuate.

Responsabil de serviciul antiincendiar

locotenent major

S. Chirilov



**A P R O B**

Şef Centru topografic militar  
maior G. Nigai

„\_\_\_\_\_” \_\_\_\_\_ 2009

**C A L C U L U L**  
normelor folosirii mijloacelor primare de stingere a incendiilor

<b>Nr. d/o.</b>	<b>Denumirea încăperilor interioare</b>	<b>OP 2</b>	<b>OPU 2</b>	<b>Panou antiincendiar</b>	<b>Găleată</b>	<b>Lopată</b>	<b>Rangă</b>	<b>Topor</b>	<b>Nisip</b>
1	Depozit de hărţi								
2	Parcul auto								
3	Echipa netitulară de pompieri								
4	Etajul 1								
5	Etajul 2								
	NECESAR:	23							
	PREZENT:								
	LIPSESC:								

Responsabil de serviciul antiincendiar

locotenent major S. Chirilov

A P R O B

Şef Centru topografic militar  
maior G. Nigai

„\_\_\_\_\_” \_\_\_\_\_ 2009

**Lista efectivului Centrului topografic militar care  
răspund de următoarele încăperi**

Nr. d/o.	Gradul militar	Numele, prenumele	Numărul siligiliului	Încăperea care are dreptul să o deschidă
1	lt.col.	Cujbă I.	8	26
2	mr.	Nigai Gh.	11	27
3	mr.	Laşcu V.	12	21
4	lt.maj.	Vizitiu E..	4	24, 19, 20,32
5	cpt.	Iepure A.	10	29,28
6	cpt.	Mariţ E.	7	Et.I, 7, 8, 9, 10, 11, 12, 13, 14,15, 16
7	plt .maj.	Marginean I.	6	30,31,33
8	lt. maj..	Chirilov S.	15	Panourile antiincendiare 4, 5, 9, 16, et.I
9	plt.maj.	Marjinean I.	6	depozitul de hărţi nr.2, box.nr.3,1B
10	plt.adj.	Şcodin T.	5	17,18,22
11	funcţ.	Matveeva V.	4	23

Responsabil de serviciului antiincendiar

locotenent major

S. Chirilov

A P R O B  
Şef Centru topografic militar  
maior G. Nigai

„\_\_\_” \_\_\_\_\_ 2009

### SCHEMA AMPLASĂRII MIJLOACELOR ANTIINCENDIARE LA ETAJUL 1

#### LEGENDĂ:

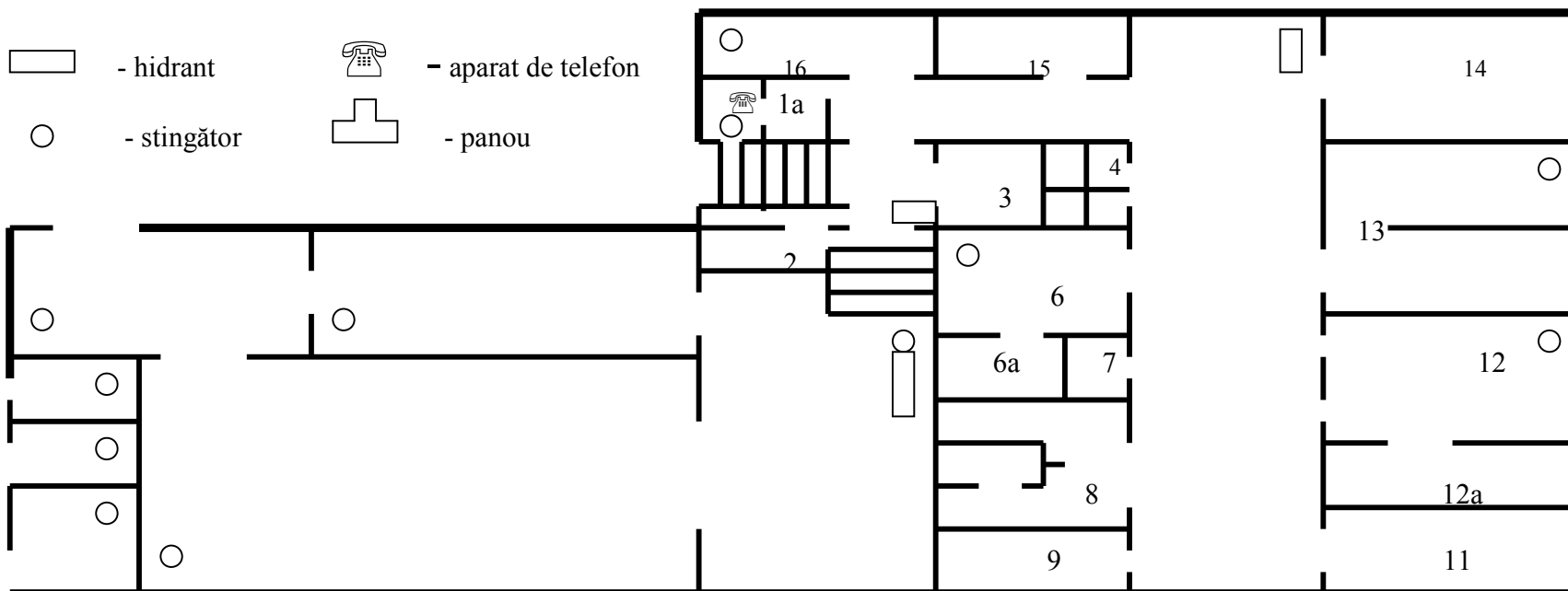

Responsabil de serviciul antiincendiar

locotenent major

S. Chirilov

A P R O B  
Şef Centru topografic militar  
maior G. Nigai

» \_\_\_\_\_ 2009

**SCHEMA AMPLASĂRII MIJLOACELOR  
ANTIINCENDIARE LA ETAJUL 2**

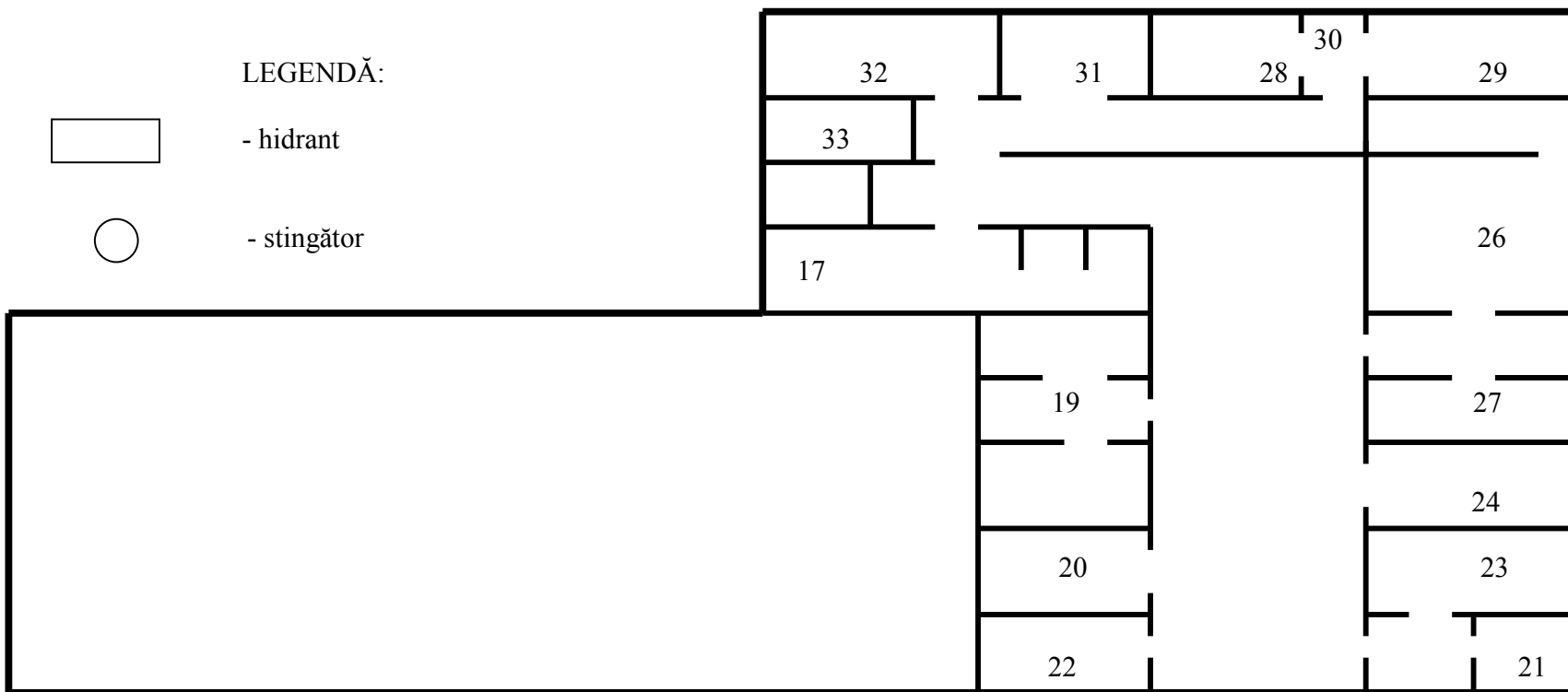

Responsabil de serviciul antiincendiar

locotenent major

S. Chirilov



A P R O B  
Şef interimar Centru topografic militar  
maior G. Nigai

» \_\_\_\_\_ 2009

**SCHEMA**  
**evacuării hărţilor topografice la apariţia incendiului în depozitul de hărţi**

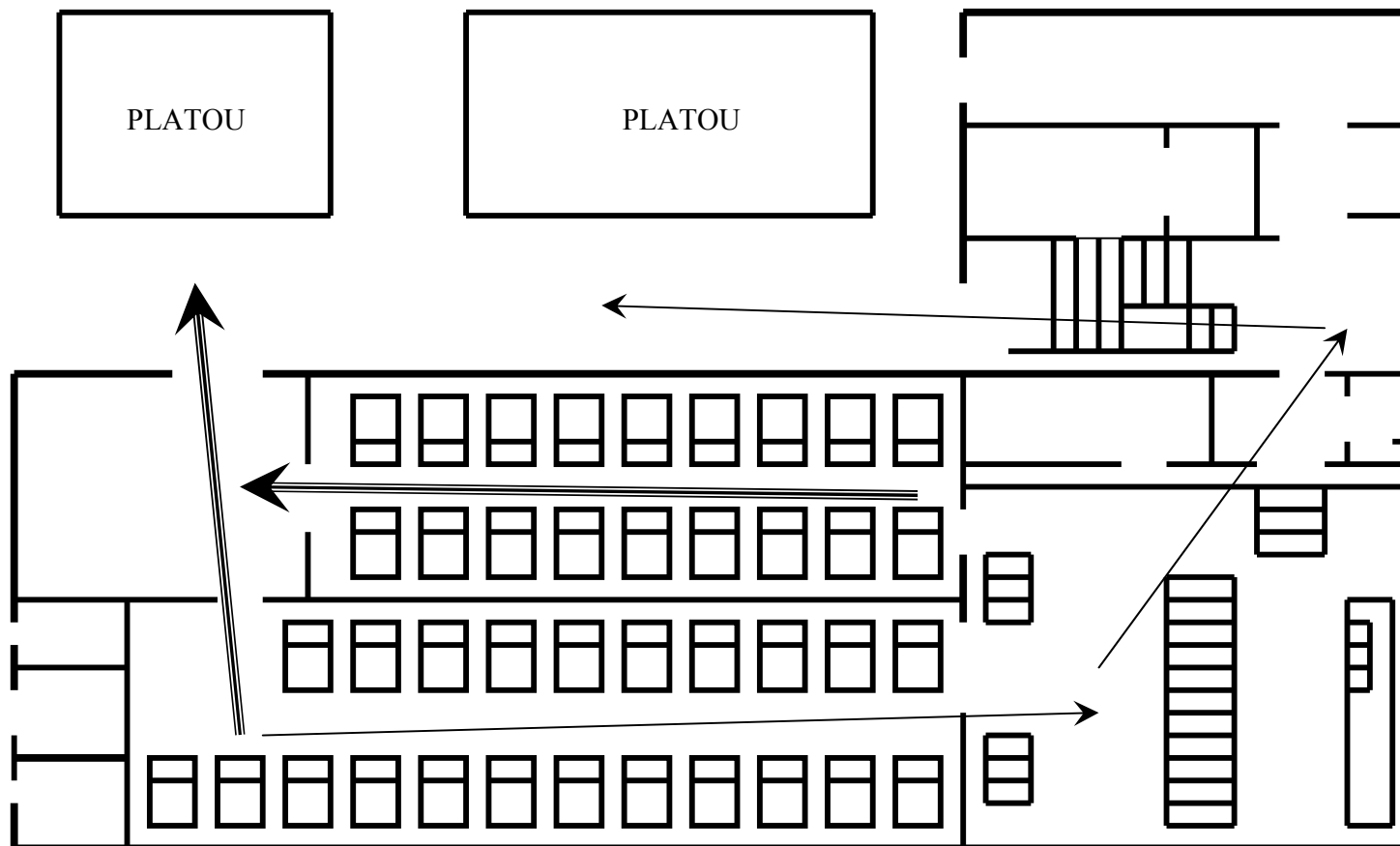

Legendă:

Linie de transmisie  
a secţiei 1

Linie de transmisie  
a secţiei 2

a secţiei 2

Stingător

Responsabil de serviciul antiincendiar

locotenent major

S. Chirilov

A P R O B  
Şef interimar Centru topografic militar  
maior G. Nigai

» \_\_\_\_\_ 2009

**SCHEMA**  
**evacuării maşinilor din parcul auto în caz de incendiu**

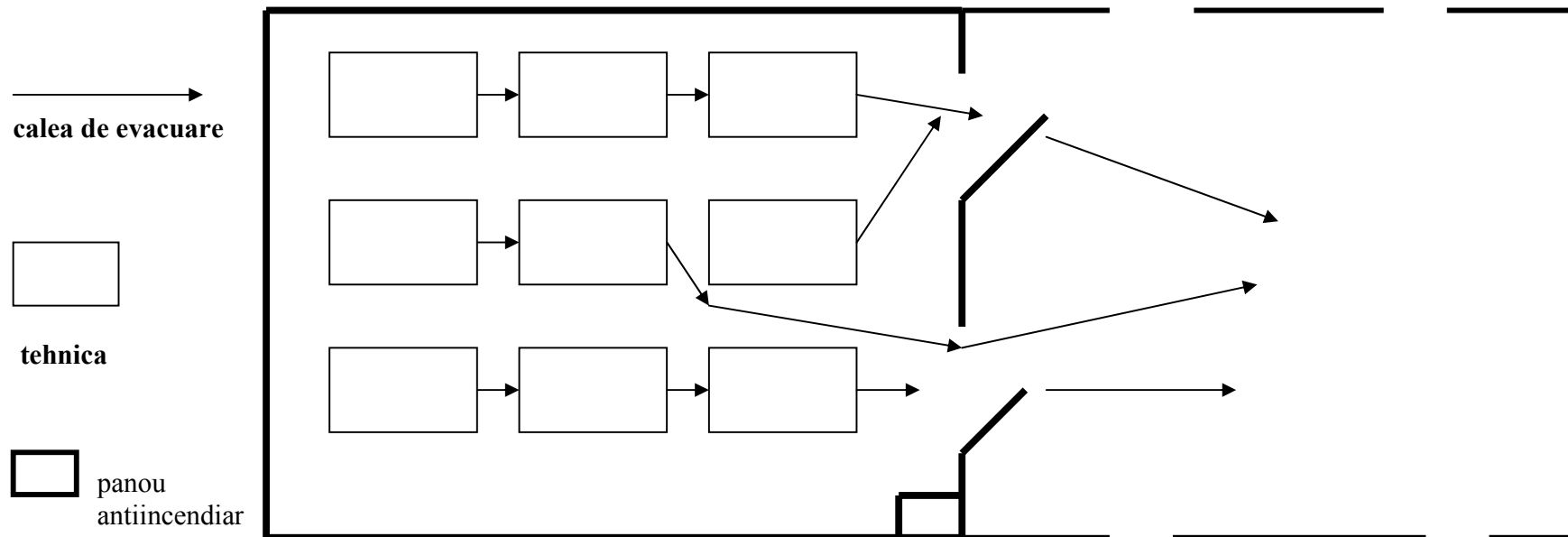

Responsabil de serviciul antiincendiar  
locotenent major S. Chirilov

A P R O B  
Şef Centru topografic militar

maior G. Nigai

„\_\_\_” \_\_\_\_\_ 2009

COORDONAT  
Şef Direcție salvatori și pompieri

lt.col. A. Viniciuc

„\_\_\_” \_\_\_\_\_ 2008

**ETINERARUL DE DEPLASARE A ECHIPEI DE POMPIERI DIN ORAŞ (TELECENTRU) ÎN CAZUL  
APARIȚIEI INCENDIULUI ÎN CENTRUL TOPOGRAFIC MILITAR**

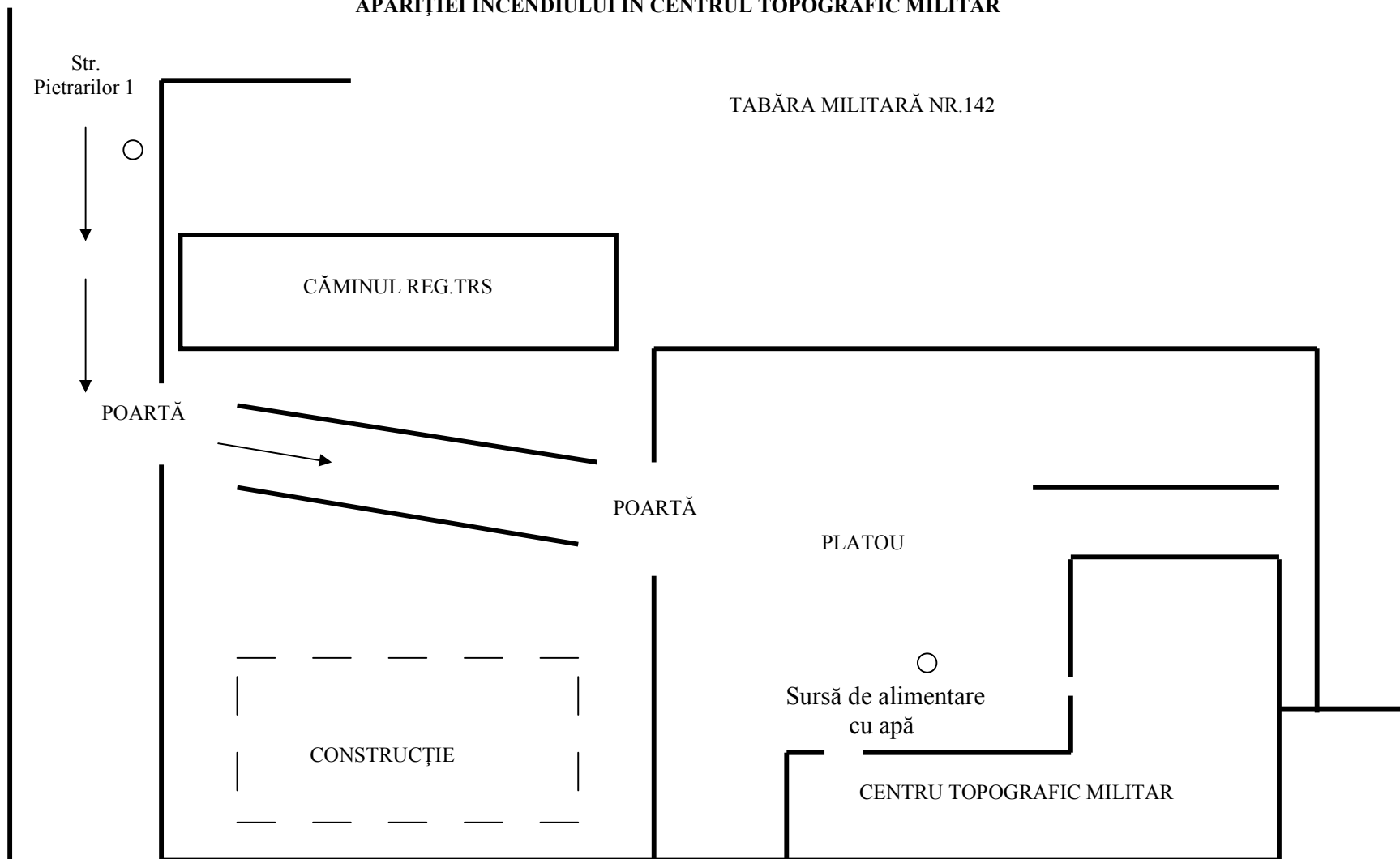

Responsabil de serviciul antiincendiar

locotenent major

S. Chirilov

A P R O B

Şef Centru topografic militar  
maior G. Nigai

„\_\_\_” \_\_\_\_\_ 2009

**ORDINEA DE BĂTAIE ÎN CAZ DE INCENDIU  
ZIUA**

Nr. d/o.	Evacuarea bunurilor materiale		Forţele şi mijloacele		Conducătorul
	În primul rînd	În rîndul doi	Efectiv	Transport	
1.	a) documentele secrete, de mobilizare şi secţiei financiare, b) armamentul şi muniţiile c) hărţile	a) documentele de gestiune nesecretă b) alte bunuri materiale	a) efectivul subunităţii de serviciu a taberei militare 142 Tel: 25-24-34 b) efectivul unităţii	a) camionul ZIL – 130 b) Jeep Chevrolet M - 1009	a) OSU b) şeful secţiei secrete
2.	Stingerea incendiului				
	a) hidrant b) stingător c) găleată d) topor e) rangă f) lopată g) nisip		plt.maj. C.Cocean plt.maj. A.Babuci plt.maj. I.Marjinean sg. M. Chirilov plt. S. Domnişor		OSU
3.	Şoferul de serviciu		plt.maj. C.Cocean		OSU

Responsabil de serviciul antiincendiar

locotenent major

S. Chirilov

A P R O B

Şef Centru topografic militar  
maior G. Nigai

» \_\_\_\_\_ 2009

**ORDINEA DE BĂTAIE ÎN CAZ DE INCENDIU  
NOAPTEA**

Nr. d/o.	Modul de operare	Evacuarea bunurilor materiale	Forţele şi mijloacele	Conducătorul
1.	Stingerea incendiului	a) documentele de gestiune nesecretă b) alte bunuri materiale	a) efectivul subunităţii de serviciu a taberei militare 142 Tel: 25 – 24 – 34 b) echipa de salvatori şi pompieri Tel. 901	OSU

Responsabil de serviciul antiincendiar

locotenent major S. Chirilov