



Ministerul Afacerilor Interne al Republicii Moldova  
Inspectoratul General pentru Situații de Urgență



**DISPOZIȚIE**

„31” mai 2019

mun. Chișinău

nr. 147d

**Cu privire la aprobarea Procedurii de  
acțiune în caz de pericol sau declanșare  
a situațiilor excepționale a organelor centrale  
de specialitate, altor autorități administrative  
centrale și autorităților publice locale**

În temeiul prevederilor articolului 13 h), al Legii „Inspectoratului General pentru Situații de Urgență” nr. 93-XVI din 05.04.2007 și articolului 8 a)-d) al Legii nr. 271-III din 9 noiembrie 1994 ”Cu privire la protecția civilă” și în conformitate cu indicațiile primite prin Procesele verbale nr.12-13-8534 din 11 octombrie 2018 și nr.40 din 19 noiembrie 2018 al ședințelor operative conduse de Prim-ministru, -

**DISPUN:**

1. Se aprobă Procedura de acțiune în caz de pericol sau declanșare a situațiilor excepționale a organelor centrale de specialitate, altor autorități administrative centrale și autorităților publice locale, conform anexei la prezenta Dispoziție.

2. Președinții Comisiilor pentru situații excepționale din cadrul organelor centrale de specialitate, altor autorități administrative centrale și autorităților publice locale, în caz de pericol sau declanșare a situațiilor excepționale vor organiza activitatea de prevenire și/sau lichidare a consecințelor în conformitate cu Procedura vizată.

Anexă pe 19 file.

**Șeful Inspectoratului,  
Vicepreședinte al Comisiei pentru  
Situații Excepționale a Republicii Moldova**

**Mihail HARABAGIU**

## **PROCEDURA DE ACȚIUNE**

în caz de pericol sau declanșare a situațiilor excepționale a organelor centrale de specialitate, altor autorități administrative centrale și autorităților publice locale

**1. SCOP:** Stabilirea unui set unitar de activități, în vederea desfășurării lucrărilor de prevenire, intervenție și lichidare a consecințelor situațiilor excepționale, care se desfășoară de către:

Comisia pentru Situații Excepționale a Republicii Moldova (CSE RM);

Centrul de Dirijare în Situații Excepționale (CDSE) al Comisiei pentru Situații Excepționale a Republicii Moldova și structurile de asigurare a activității altor comisii pentru situații excepționale;

Organele centrale de specialitate, alte autorități administrative centrale (OCSAAC) și autoritățile publice locale (APL).

## **2. DOMENIU DE APLICARE:**

Procedura se aplică în cazul primirii informațiilor despre pericolul declanșării, sau declanșarea situațiilor excepționale.

## **3. REFERINȚE LEGISLATIVE și NORMATIVE:**

- 1) Legea nr. 271/1994 "Cu privire la protecția civilă";
- 2) Legea nr. 267/1994 "Privind apărarea împotriva incendiilor";
- 3) Legea nr.589/1995 "Privind rezervele materiale de stat și de mobilizare";
- 4) Legea nr.764/2001 "Privind organizarea administrativ – teritorială a RM";
- 5) Legea nr. 397/2003, "Privind finanțele publice locale";
- 6) Legea nr.212/2004 "Privind regimul stării de urgență, de asediu și de război";
- 7) Legea nr. 436/2006, "Privind administrația publică locală";
- 8) Legea nr. 93/2007 „Inspectoratului General pentru Situații de Urgență”;
- 9) Legea 10/2009 "Privind supravegherea de stat a sănătății publice";
- 10) Legea 132/2012 "Privind desfășurarea în siguranță a activităților nucleare și radiologice";
- 11) Legea 174/2014 cu privire la organizarea și funcționarea Serviciului național unic pentru apelurile de urgență 112;
- 12) Hotărârea Guvernului nr. 249/1996 „Pentru aprobarea Regulamentului cu privire la formațiunile nemilitarizate ale protecției civile”;
- 13) Hotărârea Guvernului nr. 632/2000 "Cu privire la aprobarea Regulamentului privind acordarea ajutorului material sinistraților în urma calamităților naturale din Republica Moldova, provocate de procese geologice periculoase”;
- 14) Hotărârea Guvernului nr.1340/2001 „Cu privire la Comisia pentru Situații Excepționale a Republicii Moldova”;

15) Hotărârea Guvernului nr. 1427/2004 ”Pentru aprobarea Regulamentului-tip privind constituirea fondurilor de rezervă ale autorităților administrației publice locale și utilizarea mijloacelor acestora”;

16) Hotărârea Guvernului nr. 282/2005 „Pentru aprobarea Regulamentului privind instruirea în domeniul protecției civile”;

17) Hotărârea Guvernului nr.1048/2005 “Pentru aprobarea Regulamentului cu privire la organizarea sistemului de înștiințare și transmisiuni în caz de pericol sau de apariție a situațiilor excepționale”;

18) Hotărârea Guvernului nr. 961/2006 ”Cu privire la aprobarea Regulamentului rețelei naționale de observare și control de laborator asupra contaminării (poluării) mediului înconjurător cu substanțe radioactive, otrăvitoare, puternic toxice și agenți biologici”;

19) Hotărârea Guvernului nr.475/2008 ”Cu privire la aprobarea Planului de acțiuni privind punerea în aplicare a Regulamentului Sanitar Internațional în Republica Moldova”;

20) Hotărârea Guvernului nr.1076/2010 „Cu privire la clasificarea situațiilor excepționale și la modul de acumulare și prezentare a informațiilor în domeniul protecției populației și teritoriului în caz de situații excepționale”;

21) Hotărârea Guvernului nr. 862/2015 ”Pentru aprobarea Regulamentului privind gestionarea fondurilor de urgență ale Guvernului”;

22) Hotărârea Guvernului nr. 266/2016 ”Cu privire la lista serviciilor publice desconcentrate administrate în mod direct din subordinea ministerelor și altor autorități administrative centrale”;

23) Hotărârea Guvernului nr. 1461/2016 ”Pentru aprobarea Regulamentului privind interacțiunea autorităților și structurilor abilitate în situații de anunțare a codurilor cromatice pe timp de iarnă”;

24) Hotărârea Guvernului nr. 408/2017 ”Pentru aprobarea Regulamentului-cadru privind suportul țării-gazdă în situații excepționale”;

25) Hotărârea Guvernului nr.803/2018 ”Cu privire la Centrul de dirijare în situații excepționale al Comisiei pentru Situații Excepționale a Republicii Moldova și structurile de asigurare a activității altor comisii pentru situații excepționale”;

26) Directiva nr.136 d din 05 mai 2015 a Vicepreședintelui CSE a RM „Cu privire la identificarea și evaluarea situațiilor excepționale posibile la nivel de raion, municipiu, UTA Găgăuzia”;

27) Ordinul comun nr.11/21 din 26 ianuarie 2017 al Ministerului Afacerilor Interne și Ministerului Transporturilor și Infrastructurii Drumurilor cu privire la aprobarea Ghidului privind întreținerea drumurilor publice pe timp de iarnă.

#### **4. Noțiuni:**

*apel de urgență* – orice înștiințare sau solicitare de ajutor în caz de pericol pentru viața sau sănătatea populației, ordinea publică, integritatea proprietății sau a mediului efectuată la numărul 112 și care necesită intervenția serviciilor specializate de urgență;

*situație de urgență* – eveniment excepțional cu caracter nonmilitar, care, prin amploare și intensitate, amenință viața sau sănătatea persoanelor, mediul înconjurător, valorile materiale și culturale importante, care poate genera situații excepționale, iar

pentru restabilirea stării de normalitate este necesară întreprinderea unor măsuri și acțiuni urgente, alocarea resurselor de intervenție sau, după caz, suplimentarea acestora;

*situație excepțională* – întreruperea condițiilor normale de viață și activitate a populației la un obiectiv sau pe un anumit teritoriu în urma unei avarii, catastrofe, calamități cu caracter natural sau biologic-social, care au condus sau pot conduce la pierderi umane și material.

## **5. Structurile responsabile pentru organizarea lucrărilor de prevenire și lichidare a consecințelor, în caz de pericol sau declanșare a situațiilor excepționale**

### **1) La nivel național:**

a) Comisia pentru Situații Excepționale a Republicii Moldova – care are ca structură interinstituțională de suport decizional pentru managementul integrat al situațiilor excepționale naționale sau transfrontalier - Centrul de Dirijare în Situații Excepționale;

b) Agenția Rezerve Materiale (ARM) a Ministerului Afacerilor Interne (MAI) – ca structură responsabilă de eliberarea bunurilor materiale din rezervele materiale de stat, în caz de pericol sau declanșare a situațiilor excepționale;

c) Serviciul Național Unic pentru apeluri de urgență 112 - ca structură responsabilă de primirea apelurilor de urgență de la persoanele fizice sau juridice și retransmiterea informației privind cazul de urgență către instituțiile abilitate pentru gestionarea lui.

d) Inspectoratul de Management Operațional (IMO) al MAI – ca structură de suport decizional al conducerii Ministerului Afacerilor Interne, pentru coordonarea integrată a acțiunilor componentelor Ministerului Afacerilor Interne și cooperarea interinstituțională;

e) Centrul operativ de dispecerat republican (CODR) al Inspectoratului General pentru Situații de Urgență (IGSU) al MAI ca structură responsabilă de monitorizarea situației operative, generalizarea informației, întocmirea și prezentarea rapoartelor operative;

f) Structurile responsabile de preluarea fișelor apelurilor de urgență din cadrul IGSU și IGP ale MAI și Ministerul Sănătății, Muncii și Protecției Sociale, transmise de Serviciul național unic pentru apeluri de urgență 112, dispecerizarea și conducerea forțelor și mijloacelor IGSU al MAI.

**2) La nivelul organelor centrale de specialitate, altor autorități administrative centrale** - Comisia pentru situații excepționale a organelor centrale de specialitate, altor autorități administrative centrale, prin intermediul Punctelor de dirijare în situații excepționale.

**3) La nivel de raion, municipiu Chișinău, Bălți, UTA Găgăuzia** -Comisia pentru situații excepționale (CSE) a raionului municipiului Chișinău, Bălți, UTA Găgăuzia, prin intermediul Punctelor teritoriale de dirijare în situații excepționale.

**4) La nivel local** (în cadrul autorităților administrației publice locale de nivelul întâi) - Comisia pentru situații excepționale a orașului (municipiului), satului (comunei), prin intermediul Punctelor locale de dirijare în situații excepționale.

## 5) **La locul de producere a situației excepționale:**

- a) Conducătorul lucrărilor de lichidare a consecințelor situației excepționale.
- b) Punctul de Dirijare în Situații Excepționale Avansat (după caz).

## 6. **Desfășurarea lucrărilor de lichidare a consecințelor situațiilor excepționale**

1) Consecințele situațiilor excepționale se lichidează cu forțele și mijloacele organizațiilor, instituțiilor și agenților economici, indiferent de forma de organizare juridică și ale autorităților administrației publice locale, pe teritoriul cărora s-a declanșat situația excepțională, sub conducerea Președinților (vicepreședinților) comisiilor pentru situații excepționale.

2) Lichidarea consecințelor situației excepționale de obiect se efectuează cu forțele și mijloacele obiectului, sub conducerea Președintelui (vicepreședintelui) comisiei pentru situații excepționale.

3) Lichidarea consecințelor situației excepționale locale se efectuează cu forțele și mijloacele autorităților administrației publice locale (comunelor, orașelor, municipiilor), sub conducerea Președintelui (vicepreședintelui) comisiei pentru situații excepționale.

4) Lichidarea consecințelor situației excepționale teritoriale se efectuează cu forțele și mijloacele autorităților administrației publice locale ale raionului, municipiului Chișinău, Bălți, UTA Găgăuzia, sub conducerea Președintelui (vicepreședintelui) Comisiei pentru situații excepționale.

5) Lichidarea consecințelor situației excepționale naționale se efectuează cu forțele și mijloacele autorităților administrației publice locale de nivelul al doilea, al căror teritoriu a intrat în zona situației excepționale.

6) În cazul în care pentru lichidarea consecințelor situației excepționale de obiect, locale, teritoriale și naționale nu sînt suficiente forțele și mijloacele proprii, comisiile respective pentru situații excepționale pot solicita ajutorul comisiilor pentru situații excepționale ierarhic superioare.

7) Lichidarea consecințelor situației excepționale transfrontaliere se efectuează conform deciziei Guvernului, în conformitate cu prevederile dreptului internațional și acordurilor internaționale ale Republicii Moldova.

8) În cazul în care forțele și mijloacele proprii nu sînt suficiente pentru lichidarea consecințelor situației excepționale națională, Guvernul solicită, în modul stabilit, asistență internațională.

9) Coordonarea integrată, la nivel central, a acțiunilor desfășurate de către forțele și mijloacele antrenate la lucrările de intervenție din diferite instituții și organe ale administrației publice centrale și locale se realizează prin intermediul Centrului de Dirijare în Situații Excepționale al Comisiei pentru Situații Excepționale a Republicii Moldova.

## 7. DESCRIEREA PROCEDURII:

Nr. crt.	Activitatea	Executor	Notă
1	2	3	4
<b>A. Pentru situații de urgență</b>			
1.	Primirea apelurilor de urgență de la persoanele fizice sau juridice și transmiterea fișelor apelurilor de urgență către instituțiile abilitate pentru gestionarea cazului.	Serviciul Național Unic pentru apeluri de urgență 112	Permanent
2.	Desfășurarea intervențiilor la apelurile de urgență.	Ministerul Afacerilor Interne (Inspectoratul General pentru Situații de Urgență, Inspectoratul General al Poliției), Ministerul Sănătății, Muncii și Protecției Sociale, alte instituții după caz.	Imediat
<b>B. În cazul pericolului declanșării situațiilor excepționale</b>			
1.	Prognozarea fenomenelor meteorologice sau hidrometeorologice periculoase, emiterea avertizărilor meteorologice sau hidrometeorologice.	Serviciul Hidrometeorologic de Stat	Permanent
2.	Primirea avertizărilor meteo cu privire la posibilitatea sau iminența declanșării fenomenelor meteorologice sau hidrometeorologice periculoase.	Centrul Operativ de Dispecerat Republican (CODR) al IGSU al MAI	La emiterea avertizărilor
3.	<p>Înștiințarea despre posibilitatea producerii fenomenului meteorologic sau hidrometeorologic periculos a:</p> <ul style="list-style-type: none"> <li>- autorităților administrației publice locale de nivelul I și II, UTA Găgăuzia;</li> <li>- organelor centrale de specialitate, altor autorități administrative centrale;</li> <li>- subdiviziunilor MAI;</li> </ul>	CODR al IGSU al MAI	Imediat

1	2	3	4
	- instituțiilor, organizațiilor dislocate la nivel teritorial;	Subdiviziunile teritoriale ale IGSU al MAI	Imediat
	- populației.	Autoritățile administrației publice locale	Imediat
4.	Acumularea informației privind situația în teritoriu și informarea Guvernului.	CODR al IGSU al MAI (prin intermediul subdiviziunilor teritoriale)	Permanent
5.	Pregătirea forțelor și mijloacelor pentru intervenție (suplimentar la cele aflate în serviciul diurn a IGSU, serviciilor protecției civile teritoriale, etc.).	IGSU al MAI, Președinții CSE de toate nivelele	La primirea avertizărilor

### C. În caz de declanșare a situațiilor excepționale

<b>1.</b>	<b>Acțiunile Comisiei pentru Situații Excepționale a Republicii Moldova</b> (în conformitate cu Hotărârea Guvernului 1340/2001 „Cu privire la Comisia pentru Situații Excepționale a Republicii Moldova”)	CSE a RM	
<b>2.</b>	<b>ACȚIUNI LA NIVELUL MAI</b>		
2.1	Informarea Președintelui Comisiei pentru Situații Excepționale a Republicii Moldova privind pericolul sau declanșarea situației excepționale.	Ministrul afacerilor interne	Imediat
2.2	Asigurarea la nivel instituțional a managementului fluxului informațional și acordarea suportului decizional conducerii Ministerului Afacerilor Interne pentru coordonarea integrală a acțiunilor componentelor Ministerului, precum și cooperarea interinstituțională.	IMO al MAI	Permanent
2.3	Realizarea măsurilor de menținere și asigurare a ordinii publice, dirijare a circulației în zona producerii situației excepționale prin intermediul Inspectoratului General al Poliției (IGP) și Inspectoratului General de Carabinieri (IGC) al MAI	IGP și IGC al MAI	Imediat, după primirea informației privind declanșarea situației excepționale
2.4	Antrenarea forțelor și mijloacelor MAI (altele decât IGSU), în sprijinul acțiunilor întreprinse de către IGSU, pentru desfășurarea lucrărilor de prevenire și/sau lichidare a consecințelor situațiilor excepționale.	Subdiviziunile MAI	Conform Planurilor situaționale

1	2	3	4
2.5	Participarea la ședințele Comisiei pentru Situații Excepționale a Republicii Moldova, cu raportarea măsurilor întreprinse la nivelul MAI și înaintarea propunerilor reieșind din domeniul de competență, privind desfășurarea lucrărilor de prevenire și/sau lichidare a consecințelor situațiilor excepționale.	Ministrul afacerilor interne	La indicația Prim-ministrului
<b>3.</b>	<b>ACȚIUNI LA NIVELUL IGSU al MAI</b>		
3.1.	Asigurarea procesului de colectare permanentă a informațiilor privind situația în teritoriu și informarea conducerii MAI și Guvernului.	CODR al IGSU al MAI	Permanent
3.2.	Înștiințarea privind pericolul/producerea situațiilor excepționale a: - subdiviziunilor MAI; - organelor centrale de specialitate, alte autorități administrative centrale; - autorități ale administrației publice locale de nivelul I și II, UTA Găgăuzia.	CODR al IGSU al MAI	Imediat, la primirea informației
3.3.	Asigurarea activității Comisiei pentru situații excepționale a Republicii Moldova.	Secretariatul CSE RM	Permanent
3.4.	Organizarea și asigurarea activității Centrului de dirijare în situații excepționale al Comisiei pentru Situații Excepționale a Republicii Moldova.	Direcția generală de planificare, coordonare și operații (DGPCO) a IGSU al MAI	Permanent
3.5.	Solicitarea de la organele centrale de specialitate, alte autorități administrative centrale, instituții, organizații a reprezentanților pentru activitate în cadrul CDSE.	DGPCO a IGSU al MAI	În caz de activare parțială sau totală, în funcție de situația excepțională produsă
3.6.	Desfășurarea intervenției cu forțele și mijloacele IGSU pentru salvarea/evacuarea persoanelor, stingere a incendiilor, descarcerare, căutare-salvare în dărîmături, căutare-salvare pe apă și sub apă, fîntîni, salvare la înălțime, pompare apă, acordare prim ajutor calificat, etc.	Detașamentele căutare-salvare, Detașamentele, Unitățile și Posturile salvatori și pompieri ale IGSU al MAI	În caz de situații de urgență sau excepționale
3.7.	Solicitarea intervenției forțelor și mijloacelor IGSU din România, în conformitate cu Planul de intervenție comună pentru asigurarea răspunsului în caz de urgență/dezastre/situații excepționale și pentru acordarea asistenței medicale de urgență.	CODR al IGSU al MAI; Ministerul Sănătății, Muncii și Protecției Sociale	La necesitate



1	2	3	4
3.8.	Înaintarea propunerilor Președintelui Comisiei pentru situații excepționale a Republicii Moldova pentru formarea Punctelor de dirijare în situații excepționale avansate.	Șeful IGSU al MAI	La necesitate
3.9.	Organizarea prin intermediul Punctului de dirijare în situații excepționale avansat (PDSEA) a: - conlucrării cu Comisia sau Comisiile pentru situații excepționale locale (dacă zona de intervenție cuprinde două sau mai multe raioane, municipiul Chișinău, Bălți, UTA Găgăuzia); - statului major operativ de conducere a intervenției, constituit din reprezentanții tuturor structurilor implicate nemijlocit în procesul de intervenție și conlucrarea cu reprezentanții organelor centrale de specialitate, altor autorități administrative centrale și instituțiilor implicate în procesul de lichidare a consecințelor situațiilor excepționale; - informării CDSE privind situația în teritoriu și măsurile întreprinse pentru gestionarea acesteia, necesarul de ajutor suplimentar în forțe și mijloace; - suportului și cooperarea cu forțele internaționale primite ca sprijin în caz de solicitare a asistenței.	Conducătorul desemnat al PDSEA	Pe parcursul activității PDSEA
3.10.	Organizarea, prin intermediul CDSE a procesului de estimare a forțelor și mijloacelor necesare pentru desfășurarea lucrărilor de prevenire și/sau lichidare a consecințelor situațiilor excepționale și în caz de insuficiență - formularea cererii de solicitare a asistenței internaționale și prezentarea Prim-ministrului.	DGPCO a IGSU al MAI	Pe parcursul desfășurării lucrărilor de intervenție
3.11.	Organizarea sprijinului țării gazdă, în caz de solicitare a intervențiilor echipelor de căutare-salvare de peste hotare.	DGPCO a IGSU al MAI, Echipa de acordare a suportului țării gazdă	La solicitarea asistenței internaționale
3.12.	Întocmirea comunicatelor de presă și informarea periodică a populației despre pericolele și măsurile de securitate în situația excepțională produsă.	Direcția prevenire și relații cu publicul a IGSU al MAI	Conform periodicității care se va stabili

1	2	3	4
4.	<b>ACȚIUNI LA NIVELUL AGENȚIEI REZERVE MATERIALE a MAI</b>		
4.1	Eliberarea bunurilor materiale din rezervele materiale de stat în vederea aplicării unor măsuri urgente de lichidare a consecințelor calamităților naturale.	Direcția administrare rezerve materiale de stat a ARM a MAI	Conform deciziei CSE RM
4.2	Eliberarea bunurilor materiale din rezervele materiale de stat, în scopul protecției populației, asigurării cu produse alimentare, articole de primă necesitate, materiale de construcție, în caz de situații excepționale.	Direcția administrare rezerve materiale de stat a ARM a MAI	Conform deciziei CSE RM
4.3	Eliberarea bunurilor materiale din rezervele materiale de stat, în vederea intervenției operative cu resursele tehnico-materiale, produse petroliere și combustibil, materiale de construcție, conform actelor normative, pentru asigurarea funcționării stabile a economiei naționale în condiții extreme.	Direcția administrare rezerve materiale de stat a ARM a MAI	Conform deciziei CSE RM
5.	<b>ACȚIUNI LA NIVELUL ORGANELOR CENTRALE DE SPECIALITATE, ALTOR AUTORITĂȚI ADMINISTRATIVE CENTRALE</b>		
5.1.	Convocarea ședinței Comisiei pentru situații excepționale.	Președintele CSE	La decizia Președintelui CSE
5.2.	Informarea IGSU al MAI despre situațiile excepționale produse.	Persoana desemnată	Conform Prevederilor Hotărârii Guvernului nr. 1076 din 16.11.2010
5.3.	Conducerea lucrărilor de lichidare a consecințelor situațiilor excepționale specifice domeniului de activitate.	Președintele (vicepreședintele) Comisiei pentru situații excepționale	Permanent, până la finalizare
5.4.	Activarea Punctului de Dirijare în Situații Excepționale (PDSE).	Președintele (vicepreședintele) Comisiei pentru situații excepționale	La decizia președintelui CSE

1	2	3	4
5.5.	Detașarea la solicitarea IGSU în Centrul de Dirijare în Situații Excepționale a Comisiei pentru Situații Excepționale a Republicii Moldova a reprezentanților permanenți.	Organele centrale de specialitate, alte autorități administrative centrale	La solicitarea IGSU al MAI
5.6.	Punerea în aplicare a Planului protecției civile în situații excepționale și desfășurarea activităților de prevenire și/sau lichidare a consecințelor specifice domeniului de activitate.	Organele centrale de specialitate, alte autorități administrative centrale	La solicitarea IGSU al MAI
5.7.	Acordarea primului ajutor medical, evacuarea medicală și ajutorul medical calificat.	Ministerul Sănătății, Muncii și Protecției Sociale	În caz de situații de urgență și excepționale
5.8	Evaluarea riscurilor și a impactului acestora asupra sănătății publice în cazuri de situații excepționale	Ministerul Sănătății, Muncii și Protecției Sociale	La declanșarea situațiilor excepționale
5.9.	Solicitarea intervențiilor forțelor și mijloacelor IGSU din România, în conformitate cu Planul de intervenție comună pentru asigurarea răspunsului în caz de urgență/dezastre/situații excepționale și pentru acordarea asistenței medicale de urgență.	Ministerul Sănătății, Muncii și Protecției Sociale în cooperare cu IGSU al MAI	La necesitate
5.10.	Acordarea sprijinului forțelor și mijloacelor IGSU.	Ministerul Apărării, alte OCSAAC	Conform Dispoziției Guvernului
5.11.	Participarea la ședințele Comisiei pentru Situații Excepționale a Republicii Moldova.	Membrii CSE a RM și persoanele invitate	La indicația Prim-ministrului
5.12.	Preluarea conducerii CDSE, în baza Dispoziției Prim-ministrului în cazul când situația excepțională este în domeniul de competență a organului central de specialitate al administrației publice.	Organul central de specialitate al administrației publice desemnat	În funcție de situația excepțională, la propunerea șefului IGSU al MAI
5.13.	Executarea indicațiilor primite de la Comisia pentru Situații Excepționale a Republicii Moldova.	Organele centrale de specialitate, alte autorități administrative centrale	La primirea indicațiilor respective

1	2	3	4
5.14.	Desemnarea reprezentanților și participarea la lucrul Echipei de acordare a suportului țării gazdă, în caz de solicitare a intervențiilor echipelor de căutare-salvare de peste hotare.	<ul style="list-style-type: none"> <li>- MAI (IGSU, IGP, Inspectoratul General al Poliției de Frontieră (IGPF), IGC, Biroul Migrație și Azil, Agenția Rezerve Materiale);</li> <li>- Ministerul Sănătății, Muncii și Protecției Sociale;</li> <li>- Ministerul Afacerilor Externe și Integrării Europene;</li> <li>- Ministerul Apărării;</li> <li>- Ministerul Agriculturii, Dezvoltării Regionale și Mediului;</li> <li>- Ministerul Economiei și Infrastructurii;</li> <li>- Serviciul Vamal;</li> <li>- Autoritatea Aeronautică Civilă.</li> </ul>	La solicitarea asistenței internaționale
5.15.	Informarea periodică, prin intermediul CDSE, a Președintelui Comisiei pentru Situații Excepționale a Republicii Moldova privind situația rezultată ca urmare a declanșării situației excepționale și măsurile întreprinse pentru gestionarea ei.	Președintele CSE	Conform periodicității stabilite în cadrul CDSE
5.16.	Organizarea activității Comisiei de evaluare a prejudiciului cauzat de situația excepțională.	Președintele CSE	După finalizarea lucrărilor de lichidare a consecințelor

1	2	3	4
6.	<b>ACȚIUNI LA NIVELUL RAIONULUI, MUNICIPIULUI CHIȘINĂU, BĂLȚI, UTA GĂGĂUZIA</b>		
6.1.	Înștiințarea despre pericolul/producerea situației excepționale:	Subdiviziunile teritoriale ale IGSU	La primirea informației
	- instituțiilor și organizațiilor dislocate la nivel teritorial; - Președinților CSE de nivelul I; - serviciilor Protecției civile;	Subdiviziunile teritoriale ale IGSU	Imediat
	- populației.	Autoritățile administrației publice locale	Imediat
6.2.	Informarea subdiviziunilor teritoriale ale IGSU despre pericolul declanșării/producerea, sau consecințele situațiilor excepționale înregistrate în teritoriul administrat.	Președinții CSE din orașe (municipii), sate (comune), instituții, organizații	Imediat
6.3.	Convocarea ședinței extraordinare a Comisiei pentru situații excepționale.	Președintele CSE	La decizia Președintelui CSE
6.4.	Adoptarea în cadrul ședinței Comisiei pentru situații excepționale a deciziilor privind lucrările necesare de desfășurat.	Președinții CSE ale raioanelor, mun. Chișinău, Bălți, UTA Găgăuzia	
6.5.	Punerea în aplicare a Planului protecției civile în situații excepționale a (raionului, municipiilor Chișinău și Bălți, UTA Găgăuzia) la compartimentul respectiv.	Președinții CSE ale raioanelor, mun. Chișinău, Bălți, UTA Găgăuzia.	La propunerea șefilor subdiviziunilor teritoriale ale IGSU
6.6.	Desfășurarea acțiunilor specifice de prevenire și/sau lichidare a consecințelor situației excepționale (conform Procedurilor de acțiune pentru fiecare situație excepțională identificată ca posibilă).	Subdiviziunile teritoriale ale IGSU; Șefii serviciilor protecției civile; alte instituții la nivel teritorial	Conform Prevederilor Procedurilor respective
6.7.	Activarea Punctului teritorial de dirijare în situații excepționale (PTDSE).	Președinții CSE ale raioanelor, mun. Chișinău, Bălți, UTA Găgăuzia	La propunerea șefului subdiviziunii teritoriale a IGSU

1	2	3	4
6.8.	Organizarea interacțiunii PTDSE cu CDSE.	Subdiviziunile teritoriale ale IGSU	Imediat, la activarea PTDSE
6.9.	Organizarea Punctelor teritoriale avansate de dirijare în situații excepționale.	Președintele CSE	La propunerea șefului subdiviziunii teritoriale a IGSU
6.10.	Conducerea permanentă cu procesul de lichidare a consecințelor situației excepționale produse și organizarea desfășurării lucrărilor de intervenție și menținerea fluxului decizional-informațional între forțele de intervenție, PTDSE și Punctul de dirijare în situații excepționale avansat.	Președintele (Vicepreședintele) Comisiei pentru situații excepționale	Permanent, până la finalizarea lucrărilor de lichidare a consecințelor
6.11.	Asigurarea, prin intermediul PTDSE a centralizării informațiilor și rapoartelor operative și întocmirea notei informative generalizate privind situația în teritoriu.	Subdiviziunile teritoriale ale IGSU	Permanent, până la finalizarea lucrărilor de lichidare a consecințelor
6.12.	Informarea Centrului de Dirijare în Situații Excepționale, conform periodicității stabilite, privind situația în teritoriu ca rezultat al producerii situației excepționale, măsurile întreprinse și care urmează a fi întreprinse, acțiuni ce nu pot fi desfășurate cu resurse proprii, necesarul de asistență în forțe și mijloace, etc.	PTDSE	Conform periodicității stabilite în cadrul CDSE
6.13.	Estimarea necesarului de forțe și mijloace suplimentare pentru desfășurarea lucrărilor de intervenție și lichidare a consecințelor (care nu există, sau nu sunt suficiente în raion, municipiu, UTA Găgăuzia) și solicitarea lor de la CSE RM prin CDSE.	- Comisia pentru situații excepționale; - Punctul teritorial de dirijare în situații excepționale.	Conform situației reale în teren
6.14.	Desfășurarea lucrărilor de lichidare a consecințelor situației excepționale teritoriale.	-Subdiviziunile teritoriale ale IGSU; -forțele și mijloacele Serviciilor PC, autorităților administrației publice locale ale raionului (unității teritoriale autonome), municipiului Chișinău, Bălți.	Permanent – de la primirea informației, până la finalizarea lucrărilor de lichidare a consecințelor

1	2	3	4
6.15.	<p>Desfășurarea periodică a ședințelor Comisiei pentru situații excepționale privind:</p> <ul style="list-style-type: none"> <li>- analiza situației în teritoriu;</li> <li>- măsurile întreprinse pentru gestionarea situației;</li> <li>- existența de forțe și mijloace, etc. și luarea deciziilor ce se impun pentru continuarea procesului de lichidare a consecințelor situațiilor excepționale, implicarea forțelor și mijloacelor suplimentare, asigurarea lucrărilor, solicitare de asistență (dacă situația impune).</li> </ul>	Președintele CSE	După necesitate
6.16.	Organizarea lucrului Comisiei pentru estimarea prejudiciului cauzat de situația excepțională.	Președintele CSE	După finalizarea lucrărilor de lichidare a consecințelor
6.17.	Executarea indicațiilor primite de la Comisia pentru Situații Excepționale a Republicii Moldova.	Președintele CSE	La primirea indicațiilor respective
6.18.	Întocmirea comunicatelor de presă și informarea periodică a populației despre măsurile de securitate, inclusiv și despre alte tipuri de situații, care se pot produce ca urmare a manifestării fenomenului periculos declanșat, cât și măsurile întreprinse pentru gestionarea situației.	Instituția desemnată de către președintele CSE	Conform periodicității care se va stabili
7.	<b>ACȚIUNI LA NIVELUL AUTORITĂȚILOR administrației publice locale de nivelul I (municipii, orașe, sate, comune)</b>		
7.1.	Primirea informației despre pericolul producerii sau declanșarea situațiilor excepționale.	Președintele CSE	În caz de pericol sau declanșare a situațiilor excepționale
7.2.	Înștiințarea despre pericolul/producerea situației excepționale a:		La primirea informației
	<ul style="list-style-type: none"> <li>- instituțiilor și organizațiilor dislocate la nivel local;</li> <li>- populației.</li> </ul>	Președintele CSE	
7.3.	Informarea subdiviziunilor teritoriale ale IGSU al MAI, despre pericolul declanșării/producerii, sau consecințele situațiilor excepționale produse în teritoriul administrativ.	Președintele CSE	Conform prevederilor Hotărârii Guvernului nr.1076 din 16.11.2010

1	2	3	4
7.4.	Convocarea ședinței extraordinare a Comisiei pentru situații excepționale, analiza situației, măsurile întreprinse și necesare de întreprins, rezerva de forțe și mijloace, etc.	Președintele CSE	La decizia Președintelui CSE
7.5.	Adoptarea în cadrul ședinței Comisiei pentru situații excepționale a deciziilor privind lucrările necesare de desfășurat în vederea prevenirii sau lichidare a consecințelor situației excepționale, cu repartizarea sarcinilor pentru instituțiile implicate, stabilirea termenului de realizare, aprecierea necesarului de forțe și mijloace, resurse, organizarea asigurării multilaterale a lucrărilor de intervenție și transmiterea indicațiilor către executori și către Comisiile pentru situații excepționale de obiect.	Președintele CSE	
7.6.	Punerea în aplicare a Planului protecției civile în situații excepționale a (municipiului, orașului, satului, comunei) la compartimentul respectiv.	Președintele CSE	La decizia președintelui CSE
7.7.	Activarea Punctului local de dirijare în situații excepționale (PLDSE) cu precizarea componentei acestuia și organizarea procesului de acumulare a informației.	Președintele CSE	La decizia Președintelui CSE a organului administrației publice locale de nivelul I, sau la solicitarea Președintelui CSE de nivelul II
7.8.	Informarea conform formei și periodicității stabilite a Punctului teritorial de dirijare în situații excepționale cu precizarea situației, măsurile întreprinse și care urmează a fi întreprinse, acțiuni ce nu pot fi desfășurate cu resurse proprii, necesarul de asistență în forțe și mijloace pentru desfășurarea lucrărilor de prevenire sau lichidare a consecințelor situației excepționale.	Președintele CSE prin intermediul PLDSE	Conform periodicității stabilite în cadrul PTDSE



1	2	3	4
7.9.	Conducerea lucrărilor de lichidare a consecințelor situațiilor excepționale de nivel local.	Președintele CSE (vicepreședintele CSE)	Permanent, de la primirea informației, până la finalizarea lucrărilor de lichidare a consecințelor
7.10.	Desfășurarea lucrărilor de lichidare a consecințelor situației excepționale locale.	- subdiviziunile teritoriale ale IGSU; - forțele și mijloacele autorităților administrației publice locale (municipiilor, orașelor, satelor, (comunelor)	Permanent, de la primirea informației, până la finalizarea lucrărilor de lichidare a consecințelor
7.11.	Organizarea lucrului Comisiei pentru estimarea prejudiciului cauzat de situația excepțională.	Președintele CSE	După finalizarea lucrărilor de lichidare a consecințelor
7.12.	Executarea indicațiilor primite de la Comisia pentru Situații Excepționale a Republicii Moldova.	Președintele CSE	La primirea indicațiilor respective

## 8. DISPOZIȚII FINALE

Responsabilitatea privind analiza situațiilor excepționale posibile, specifice domeniului de competență, sau posibile în teritoriul administrativ, organizarea și executarea lucrărilor de salvare și altor lucrări de neamînat în condițiile situațiilor excepționale revin autorităților administrației publice centrale și locale.

Asigurarea financiară și cu bunuri materiale a organizării lucrărilor de prevenire și lichidare a consecințelor situațiilor excepționale, se va desfășura în conformitate cu:

Legea nr.589 din 22.09.1995 ”Privind rezervele materiale de stat și de mobilizare”;

Hotărîrea Guvernului nr. 632 din 04.07.2000 ”Cu privire la aprobarea Regulamentului privind acordarea ajutorului material sinistraților în urma calamităților naturale din Republica Moldova, provocate de procese geologice periculoase”;

Hotărîrea Guvernului nr. 1427 din 22.12.2004 ”Pentru aprobarea Regulamentului-tip privind constituirea fondurilor de rezervă ale autorităților administrației publice locale și utilizarea mijloacelor acestora”, cît și alte surse;

Hotărîrea Guvernului nr. 862 din 18.12.2015 ”Pentru aprobarea Regulamentului privind gestionarea fondurilor de urgență ale Guvernului”.

**9. ANEXE:**

**Anexa nr. 1** – Fluxul informațional pentru înștiințarea privind pericolul declanșării sau declanșarea situațiilor excepționale;

**Anexa nr. 2** – Fluxul informațional în caz de declanșare a situațiilor excepționale

## Anexa nr. 1

la Procedura de acțiuni în caz de pericol sau declanșare a situațiilor excepționale a organelor centrale de specialitate, altor autorități administrative centrale și autorităților publice locale

### FLUXUL INFORMAȚIONAL PENTRU ÎNȘTIINȚAREA PRIVIND PERICOLUL DECLANȘĂRII SAU DECLANȘAREA SITUAȚIILOR EXCEPȚIONALE

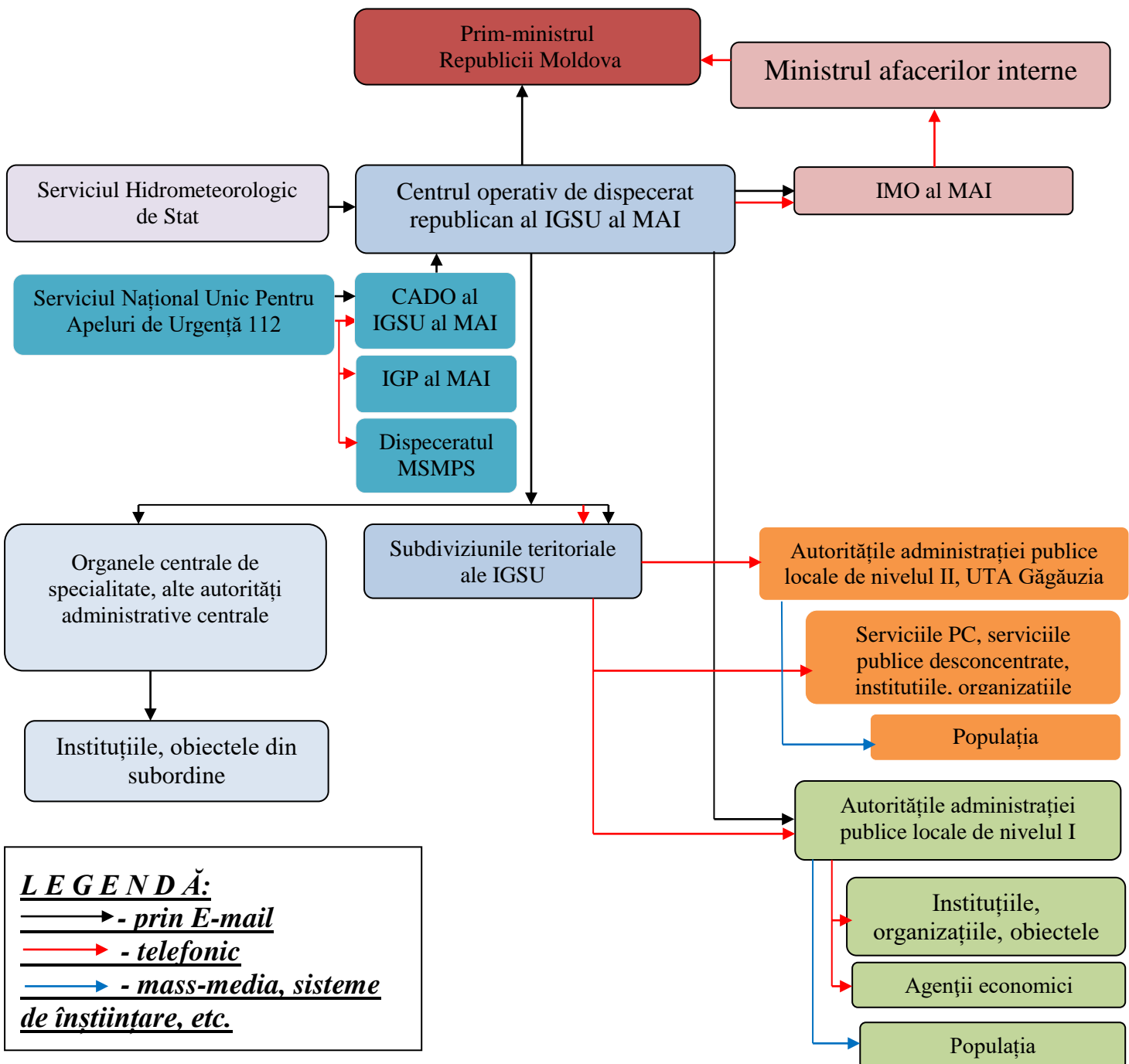

## Anexa nr. 2

la Procedura de acțiuni în caz de pericol sau declanșare a situațiilor excepționale a organelor centrale de specialitate, altor autorități administrative centrale și autorităților publice locale

### FLUXUL INFORMAȚIONAL ÎN CAZ DE DECLANȘARE A SITUAȚIILOR EXCEPȚIONALE

