

SERVICIUL PROTECȚIEI CIVILE ȘI SITUAȚIILOR EXCEPȚIONALE
AL MINISTERULUI AFACERILOR INTERNE
AL REPUBLICII MOLDOVA



RECOMANDĂRI METODICE PENTRU DESFĂȘURAREA
EXERCIȚIILOR LA PROTECȚIA CIVILĂ CU ORGANELE DE
CONDUCERE ALE RAIONULUI (municipiului, orașului, satului, obiectului)

Cuprins:

I. INTRODUCERE

II. DOCUMENTELE CARE SE ELABOREAZĂ PENTRU PREGĂTIREA ȘI DESFĂȘURAREA EXERCITIULUI:

1. Dispoziția Președintelui raionului cu privire la desfășurarea exercițiului la Protecția Civilă

2. Planul calendaristic de pregătire a exercițiului la Protecția Civilă

3. Planul desfășurării exercițiului la Protecția Civilă

4. Ghidul exercițiului

4.1. Informații generale

4.2. Scopul exercițiului

4.3. Obiectivul

4.4. Locațiile și programul

4.5. Participanții

4.6. Instrucțiuni de coordonare

4.7. Lanțul de comandă

4.8. Sistemul de comunicare și informare

4.9. Relații cu publicul

4.10. Evaluarea

III. MODUL DE DESFĂȘURARE A EXERCITIULUI

Anexe:

Anexa nr.1 Dispoziția Președintelui Comisiei pentru Situații Excepționale UTA cu privire la desfășurarea exercițiului la Protecția Civilă

Anexa nr.2 Planul calendaristic de pregătire a exercițiului la Protecția Civilă

Anexa nr.3 Planul desfășurării exercițiului la Protecția Civilă cu raionul

Anexa nr.4 Schema de organizare a conducerii și înștiințării în caz de pericol sau declanșare a SE pe perioada exercițiilor

Anexa nr.5 Schema de organizare a conducerii intervenției

BIBLIOGRAFIE

I. INTRODUCERE

Exercițiile la protecția civilă sunt cea mai eficientă formă de bază a pregătirii comune a Comisiilor pentru Situații Excepționale, punctelor de dirijare, forțelor protecției civile, populației, pentru acțiuni în condițiile situațiilor excepționale. Exercițiile se desfășoară la nivel de „raion”, „municipiu”, „oraș”, „sat”, „agent economic”, ele diferă doar prin amploare, durată, participanți și scopuri. Planul calendaristic de pregătire a protecției civile, prin care se stabilesc unitățile administrativ-teritoriale de nivelul II (în continuare UTA), în care vor fi desfășurate exerciții la protecția civilă, se aprobă anual prin Hotărârea Guvernului cu privire la măsurile de pregătire a protecției civile, iar planurile de pregătire a protecției civile prin care se stabilesc unitățile administrativ-teritoriale de nivelul I, în care vor fi desfășurate exerciții la protecția civilă, se aprobă de către Președintele UTA de nivelul II și se coordonează cu Serviciul Protecției Civile și Situațiilor Excepționale al MAI. Periodicitatea desfășurării exercițiilor la protecția civilă este prevăzută în Hotărârea Guvernului nr. 282 din 14.03.2005 „Pentru aprobarea Regulamentului privind instruirea în domeniul protecției civile”. Președinții comisiilor pentru situații excepționale din organele centrale de specialitate ale administrației publice, altor instituții, raioane, municipiile Chișinău și Bălți, Unității teritoriale autonome Găgăuzia, vor prezenta Serviciului Protecției Civile și Situațiilor Excepționale anual:

- a) planurile desfășurării aplicațiilor la protecția civilă cu primăriile orașelor (sectoarelor) – cu două săptămâni înaintea desfășurării acestora;
- b) dările de seamă despre desfășurarea aplicațiilor cu primăriile orașelor (sectoarelor) – cel târziu în două săptămâni după desfășurarea acestora.

Exercițiul la protecția civilă constă în rezolvarea practică a unor situații tactice simulate ale unor situații excepționale posibile în UTA. Exercițiul implică punerea în aplicare a Planului Protecției Civile în Situații Excepționale a UTA, desfășurarea punctelor de dirijare, sistemelor de înștiințare, cu antrenarea serviciilor Protecției Civile, unităților economice, organizațiilor, (în continuare – obiecte) și formațiunilor acestora. Pentru definitivarea unor acțiuni de intervenție poate fi antrenată populația municipiului, orașului, satului, obiectului.

În cadrul exercițiului se verifică în mod practic corectitudinea Planului Protecției Civile în Situații Excepționale a UTA, gradul de pregătire a organelor de conducere, forțelor și mijloacelor protecției civile la îndeplinirea sarcinilor în situații excepționale, sistemului de înștiințare a populației, asigurarea protecției acesteia de la eventuale calamități naturale, avarii la obiectele chimice periculoase, precum și eficacitatea măsurilor de prevenire a avariilor, catastrofelor, de diminuare a eventualelor pierderi și distrugerii în cazul apariției acestora, prelucrării sanitare a oamenilor, prelucrării speciale a tehnicii, transportului etc.

Desfășurarea exercițiului este precedată de un ansamblu de măsuri de pregătire, stabilite și întreprinse de președintele Comisiei pentru Situații Excepționale a UTA.

II. DOCUMENTELE CE SE ELABOREAZĂ PENTRU PREGĂTIREA ȘI DESFĂȘURAREA EXERCITIULUI

1. Dispoziția Președintelui Comisiei pentru Situații Excepționale UTA cu privire la desfășurarea exercițiului la Protecția Civilă

Dispoziția este acel element al normei juridice care prevede conduita ce trebuie urmată în prezența ipotezei date, mai precis, care sunt obligațiile corespunzătoare ale subiecților vizați de norma juridică respectivă. Dispoziția se emite de președintele UTA, unde este stipulat scopul și temeiul acestui document. În textul dispoziției se pun sarcini funcționarilor cu funcții de răspundere, clare pentru atingerea scopului. Modelul dispoziției pentru desfășurarea exercițiului este prezentat în anexa nr.1.

2. Planul calendaristic de pregătire a exercițiului la Protecția Civilă;

Documentul de bază pentru pregătirea exercițiului este Planul calendaristic de pregătire a exercițiului la Protecția Civilă. Acest document prevede măsurile preconizate pentru îndeplinire (stabilirea locațiilor, comandantii de locații, forțele implicate, etc.). Se stipulează termenii de îndeplinire a măsurilor preconizate, responsabili de executare, etc. În ansamblu, planul stabilește măsurile organizatorice și documentele pentru pregătirea și desfășurarea exercițiului. Planul este semnat de Șeful Direcției SE (SSE) și aprobat de către Președintele Comisiei Situațiilor Excepționale – Președintele UTA. Modelul dispoziției pentru desfășurarea exercițiului este prezentat în anexa nr.2.

Pentru pregătirea exercițiului se instituie o grupă de planificare, care are următoarele sarcini:

- pregătește și desfășoară calitativ exercițiul;
- organizează activitățile grupului de simulare, grupului de evaluare și mediatori,
- elaborează documentele pentru pregătirea și desfășurarea exercițiului;
- pregătirea materialelor pentru evaluarea exercițiului.

3. Planul desfășurării exercițiului la Protecția Civilă

Planul desfășurării exercițiului (scenariul) la Protecția Civilă este un document amplu unde sunt reflectate acțiunile concrete care vor fi îndeplinite pe parcursul desfășurării exercițiului. Documentul este elaborat și este cunoscut numai de către efectivul grupului de planificare. Modelul planului desfășurării exercițiului este prezentat în anexa 3.

4. Ghidul exercițiului

Ghidul exercițiului este un document informativ pentru toți participanții la exercițiu. Recomandările metodice sunt orientări, nu reguli, și propunerile găsite în acestea recomandări trebuie să fie ajustate ca circumstanțe necesare. Aceste orientări au fost elaborate în baza experiențelor acumulate în urma participării la exerciții internaționale de câmp și de stat major privind managementul consecințelor SE.

4.1. Informații generale

4.1.1. În informațiile generale se expune denumirea exercițiului, locul desfășurării exercițiului, perioada desfășurării exercițiului, participanții, situația tactică generală care este simulată, cu specificarea acțiunilor ce urmează a fi întreprinse.

4.2. Scopurile exercițiului

4.2.1. Scopul exercițiului îl constituie pregătirea, antrenarea, perfecționarea și verificarea capacității de conducere a structurilor cu atribuții în managementul situațiilor excepționale, precum și a modului de planificare și desfășurare a acțiunilor specifice, potrivit competențelor, pe baza unor scenarii posibile și realiste.

4.2.2. Controlul caracterului real al planului UTA în SE, gradul de pregătire a organelor de conducere și forțelor protecției civile către acțiuni în situații excepționale.

4.2.3. Instruirea efectivului Punctului de dirijare, conducătorilor unităților economice în colectarea și analiza datelor privind situația creată, elaborarea propunerilor pentru luarea deciziei la lichidarea consecințelor situațiilor excepționale.

4.2.4. Perfecționarea deprinderilor practice ale organelor de conducere și forțelor protecției civile pentru executarea lucrărilor de salvare la lichidarea consecințelor SE.

4.2.5. Optimizarea deprinderilor privind gestionarea la nivelul respectiv a situațiilor excepționale de proporții, ca consecință a unei calamități naturale, avarii de producere.

4.3. Obiectivele

4.3.1 Perfecționarea capacității de analiză, sinteză și luare a deciziei de către structurile abilitate, în scopul înștiințării populației, limitării sau înlăturării, după caz, a consecințelor situațiilor excepționale în toate cele trei faze (înainte de producere, pe timpul producerii și în perioada de restabilire a stării de normalitate).

4.3.2. Efectuarea lucrărilor de căutare și salvare.

4.3.3. Desfășurarea intervenției la lichidarea consecințelor situației excepționale.

4.3.4. Coordonarea și comunicarea Comisiei pentru situații excepționale, punctului dirijare cu forțele PC.

4.3.5. Informarea publicului privind Situații Excepționale (SE).

4.3.6. Asigurarea multilaterală a populației sinistrate.

4.3.6. Organizarea sistemului de comunicare între Punctul de dirijare și forțele Protecției Civile (PC).

4.3.7. Suportul logistic al forțelor PC.

4.3.8. Acordarea primului ajutor medical, îngrijirii medicale și evacuarea populației.

4.4. Locațiile și programul

4.4.1. Se specifică locul (municipiul, orașul, satul, obiectul) unde va avea loc exercițiul, numărul locațiilor cu descrierea fiecăreia și data la care se va desfășura exercițiul.

4.5. Participanții

4.5.1. Comisia pentru Situații Excepționale (CSE), Punctul de Dirijare (PD), Serviciile protecției civile, formațiunile protecției civile de toate nivele, obiecte (unitățile economice, instituții de învățământ.), reprezentanții aparatului SPC și SE, Direcția (Secția) SE teritorială.

4.5.2. Participanții nemijlociți care vor fi implicați la exercițiu.

4.6. Instrucțiuni de coordonare

4.6.1. Datele, informațiile, precum și momentele ce se vor crea pe timpul exercițiului vor respecta o succesiune logică.

4.6.2. Conceperea unei situații cât mai apropiată de realitate, generată de manifestarea unei SE, avându-se în atenție impactul efectelor maxime probabile ale acesteia asupra populației, bunurilor materiale, etc.;

4.6.3. Completarea situației cu informări, rapoarte de informare, ordine de acțiune, evenimente, incidente etc., într-o succesiune logică și neîntreruptă;

4.6.4. Evaluarea consecințelor, pagubelor, pierderilor și comunicarea datelor necesare participanților, pentru stabilirea măsurilor ce se impun;

4.6.5. Evaluarea metodelor de protecție și intervenție;

4.6.6. Asigurarea funcționării mijloacelor de comunicații și tehnicii de intervenție;

4.6.7. Persoanele care conduc exercițiul sunt responsabile pentru planificarea detaliată, conducerea și suportul corespunzător al instrucțiunilor pentru a atinge obiectivele stabilite.

4.7. Lanțul de comandă

4.7.1. Conducătorul exercițiului – Președintele CSE.

4.7.2. Grupa planificare și organizare a exercițiului include specialiști din diferite domenii: ordinea publică, medicina, inginerii, grupa de evaluare, grupa de simulare, mediatori, etc.

4.7.3. Șeful Punctului de Dirijare – Șef Secție (serviciului) PC din cadrul Direcție (Secție) SE.

4.7.4. Conducătorul intervenției la locație.

4.7.5. Schema lanțului de comandă este prezentată în anexa nr.4.

4.8. Sistemul de comunicare și informare

4.8.1. În cadrul exercițiului se va urmări viabilitatea schemelor de înștiințare.

4.8.2. Comunicațiile sunt o cerință obligatorie pentru aplicații, de aceea participanții trebuie să fie dotați cu mijloace de comunicații radio, telefoane, faxuri, computere și alte mijloace de comunicații disponibile.

4.8.3. La fiecare exercițiu se întocmește schema de organizare a comunicațiilor (anexa nr.4).

4.8.4. Frecvențele (canalele) de lucru și de rezervă, grupurile de indicative și indicativele vor fi determinate o dată cu finalizarea planului exercițiului și vor fi comunicate participanților din timp.

4.9. Relații cu publicul

4.9.1. Pe durata desfășurării exercițiului va fi prevăzut un Grup de Informare Publică Simulat și real (în continuare GIPS). Acest GIPS va fi încadrat cu personal care va avea drept scop simularea presei în situații excepționale.

Presă va fi simulată de un număr de persoane selectate din cadrul Direcției SE (Secției). Ei vor juca rolurile unor jurnaliști și vor realiza materialele de presă. Pentru a genera rolurile jurnaliștilor se vor include evenimente de presă în lista evenimentelor.

Principalele sarcini ale Grupului vor fi de a monitoriza și analiza informațiile care rezultă din evenimentele exercițiului. Grupul va fi echipat astfel încât să-și poată îndeplini misiunea.

4.9.2. Organizarea Grupului de Informare Publică Simulat și real.

Grupul va avea trei secții:

Secțiunea de monitorizare și analiză care va analiza informația de la presă sau din alte surse. Informațiile vor fi folosite drept bază de comunicare și informare.

Secțiunea de comunicare și informare care lucrează direct cu publicul, primind întrebările publicului și răspunzând la întrebările acestora.

Secțiunea de acreditare și contact care va escorta jurnaliștii autohtoni și străini care sunt acreditați și vizitatorii înregistrați la punctele de lucru, pentru a le facilita munca.

Grupul este direct subordonat Șefului punctului de dirigare și va coordona activitățile de comunicare ale tuturor echipelor.

4.9.3. Marcarea Presei Simulate

Pentru a face o distincție clară între presa reală și cea simulată, jurnaliștii simulați vor purta un ecuson galben, care va conține emblema exercițiului și cuvintele "Presă Simulată".

4.9.4. Strategia de comunicare cu mass-media.

Strategia de informare și comunicare a Grupului va fi activă și îndreptată către:

- înlăturarea panicii din rândul populației;
- evitarea amplificării panicii;
- diseminarea instrucțiunilor de comportament în caz de necesitate;
- asigurarea în timp real a informației corecte presei naționale, privind consecințele evenimentelor și acțiunilor întreprinse de autorități.

4.9.5. Instrumentele de comunicare

Declarațiile oficiale, bazate pe **șabloane** pregătite în avans vor fi emise în timpul exercițiului. Aceste șabloane se construiesc pe baza materialelor de comunicare privind comunicarea în situații excepționale.

Anunțurile publice și interviurile cu oficiali (administrația publică, conducătorul exercițiului și persoane responsabile)

4.9.6. Comunicarea și Informarea

Instrumentele de comunicare identificate mai sus pot fi eficiente numai dacă asigură un răspuns complet și verificat la posibilele întrebări ale publicului. În plus,

GIPS-ul trebuie să „vorbească cu o singură voce”, fapt care implică existența unui mesaj consistent.

4.10. Evaluarea

4.10.1. Constituie o activitate prin care se stabilește dacă au fost îndeplinite toate scopurile propuse, nivelul de pregătire și coeziune al structurilor, precum și starea de operativitate a mijloacelor de înștiințare, avertizare, alarmare și a tehnicii de intervenție.

4.10.2. În raport se indică:

- analiza acțiunilor tuturor categoriilor de participanți la fiecare etapă a exercițiului, lucrul organelor de conducere ale serviciilor, conducătorilor obiectelor economiei privind colectarea, generalizarea și evaluarea datelor situației, elaborarea propunerilor pentru luarea deciziilor, aducerea la cunoștință a sarcinilor și exercitarea controlului asupra îndeplinirii lor;
- calitatea organizării și desfășurării acțiunilor practice ale forțelor PC la exercițiu;
- capacitatea organelor de conducere, serviciilor și formațiunilor protecției civile de a acționa în condiții de extremă necesitate;
- concluziile și gradul de realizare a scopurilor stabilite la antrenament, exercițiu;
- indicații privind lichidarea neajunsurilor depistate, termenul limită pentru lichidarea lor, etc.

III. MODUL DE DESFĂȘURARE A EXERCITIULUI

La începutul exercițiului toate componentele participante se află la locurile de activitate permanentă. Ora începerii exercițiului este cunoscută numai de către membrii grupului de planificare a exercițiului (GPE). Exercițiul se va desfășura în timpul real, cu punerea în aplicare a planurilor, instrucțiunilor, etc., existente.

Șeful grupului de planificare a exercițiului remite situația tactică serviciului operativ de dispecerat (în continuare SOD).

SOD anunță șeful Direcției Situațiilor Excepționale (șeful Secției Situațiilor Excepționale), serviciile cu care cooperează și organizează intervenția cu forțele de pregătire permanentă.

Șeful Direcției Situațiilor Excepționale (DSE) anunță Președintele Comisiei Situațiilor Excepționale (CSE). La decizia Președintelui CSE se dau indicații pentru înștiințarea și adunarea membrilor CSE și efectivului Punctului de Dirijare (PD). Toți membrii CSE sunt întruniți la prima ședință.

La ședința CSE membrii aduc la cunoștința situația creată pe compartimentele de responsabilitate și înaintează propuneri pentru lichidarea consecințelor.

Șeful DSE (SSE) înaintează propuneri de a pune în aplicare Planul Protecției Civile în situații excepționale la compartimentul corespunzător tematicii exercițiului.

De asemeni, solicită de la șefii de servicii în domeniul de activitate a cărora s-a produs situația excepțională, sau care au forțe și mijloace antrenate la lucrările de lichidare a consecințelor (sau a căror pot fi antrenate) pentru a delega în cadrul PD persoane responsabile pentru conducerea unitară cu forțele și mijloacele antrenate, organizarea cooperării, etc., formînd pe lîngă PD o Grupă de conducere a intervenției.

Președintele CSE, în baza propunerilor înaintate de către membrii CSE, prin dispoziția sa privind desfășurarea lucrărilor de prevenire și/sau lichidare a consecințelor situației create, numește un **Conducător unic al intervenției generale** și pentru fiecare loc de desfășurare a lucrărilor de intervenție - **Conducătorul intervenției la locație (obiect)**, subordonat Conducătorului unic al intervenției generale, dă indicații șefilor de Servicii PC, conducătorilor instituțiilor, etc., privind organizarea, desfășurarea și asigurarea multilaterală a lucrărilor de intervenție.

Conducătorul unic al intervenției generale va desfășura activitatea de conducere prin intermediul Grupei de conducere a intervenției.

Activitatea Comisiei este documentată prin procese verbale ale ședinței comisiei, iar decizia printr-o Dispoziție.

Ședințele ulterioare ale CSE se desfășoară la indicația suplimentară a președintelui CSE, după necesități.

Concomitent cu activitatea CSE, Punctul de dirijare își începe activitatea pentru colectarea, generalizarea informației privind situația creată, pregătirea notelor informative și transmiterea lor Președintelui CSE și Centrului de Dirijare în Situații Excepționale a CSE a RM, conform periodicității stabilite.

Grupa de Planificare a exercițiului (GPE), pe parcursul desfășurării lui, amplifică situația prin intermediul Grupei de simulare (moderatori).

Cîte un moderator este prezent în fiecare organ de conducere a exercițiului și la fiecare locație. Moderatorii au legătură permanentă cu GPE pentru primirea sarcinilor.

Conducătorii intervenției la locații (obiect) organizează cu forțele și mijloacele parvenite lucrările de salvare deblocare, împărțind locația (obiectul) în sectoare de intervenție (pe genuri de activitate, anumite porțiuni, etc.), nominalizînd superiorii. (Anexa nr.5 Schema de organizare a conducerii intervenției).

La necesitate, solicită de la Conducătorul unic al intervenției generale forțe și mijloace suplimentare.

Conducătorul intervenției la locație (obiect) are legătură permanentă cu șefii de sectoare pentru conducerea intervenției la locație, monitorizarea desfășurării lucrărilor, etc., și cu PD (Grupa conducere a intervenției).

Periodic (conform periodicității stabilite), raportează în PD despre lucrările efectuate. Comandantul de locație răspunde de tot spectrul lucrărilor de salvare în cadrul locației și respectarea regulilor tehnicii securității de către tot efectivul antrenat.

La necesitate, nemijlocit, la locul intervenției (locației) se creează un Stat Major operativ de conducere unică a intervenției a locației date, cu forțele și mijloacele implicate din cadrul diferitor instituții, cu participarea reprezentanților din fiecare echipă de intervenție.

Grupa de evaluare (GE), în timpul exercițiului, este prezentă la toate locațiile pentru evaluarea desfășurării lucrărilor de intervenție. După finisarea exercițiului prezintă raport despre evaluarea exercițiului.

La sfârșitul exercițiului Președintele CSE desfășoară o ședință de bilanț, unde vor fi ascultate rapoartele șefului GPE, comandanților de locații, șefului PD, șefului GE.

Bilanțul se finalizează cu aprecieri privind activitățile desfășurate (inclusiv procesul de organizare), menționarea aspectelor pozitive și negative, propuneri de

modificare a planurilor de intervenție, documentelor de cooperare, organizare, cu aprecierea responsabililor și termen de realizare a măsurilor.

ANEXE



REPUBLICA MOLDOVA
CONSILIUL UTA
PREȘEDINTELE UTA

DISPOZIȚIE

nr. _____

din _____ 2013

Cu privire la pregătirea și desfășurarea aplicației demonstrative la Protecția Civilă în raionul

În temeiul Legii nr. 436 – XVI din 28.12.2006 privind administrația publică locală și în conformitate cu Hotărârea de Guvern nr. 786 din 22 octombrie 2012 „Cu privire la măsurile de pregătire a protecției civile a Republicii Moldova pentru anul 2013”, la data de __.__.2013 se va desfășura aplicația demonstrativă la Protecția Civilă în raionul _____ cu tema: „Acțiunile organelor de conducere și forțelor Protecției Civile ale raionului la organizarea lichidării consecințelor cutremurelor, avariilor de producție și epizootiilor.”

În scopul pregătirii multilaterale și detaliate a exercițiului,

DISPUN:

1. Pentru desfășurarea exercițiului vor fi antrenate în deplină componență Comisia pentru Situații Excepționale, efectivul Punctului de Dirijare și forțele protecției civile a raionului.
2. Șeful Direcției Situații Excepționale (Șef secție Situații Excepționale), până la data de __.__.2013, va elabora și va prezenta pentru aprobare planul calendaristic de pregătire a exercițiului la Protecția Civilă și planul desfășurării exercițiului la Protecția Civilă.
3. Șefii serviciilor Protecției Civile vor pregăti forțele și mijloacele necesare pentru activitate în eventuala zonă afectată.
4. Direcția generală învățământ, tineret și sport va organiza măsurile practice în instituțiile de învățământ.
5. Direcția generală finanțe va aloca din fondul de rezervă a Consiliului raional, Direcției Situații Excepționale (Secției Situații Excepționale) suma de ____ lei pentru organizarea și desfășurarea exercițiului, conform devizului de cheltuieli.
6. Controlul privind pregătirea și desfășurarea exercițiului îmi asum.

Președinte UTA,

Coordonat:

Șef Direcție SE(Șef SSE)

Planul calendaristic de pregătire a Exercițiului la PC
cu _____
raionul(municipiul, orașul, satul, obiectul)

Nr. d/o	Conținutul măsurilor și nomenclatorul măsurilor elaborate	Termenul îndeplinirii	Executant	Notă p/d îndeplin. Măsurilor
1.	Pregătirea propunerilor vizând: - concepția desfășurării exercițiului; - situația tactică generală; - categoriile și numărul de efectiv, tehnică necesare de antrenat; - situațiile tactice ce vor fi simulate; - locațiile (locurile, obiectivele, instituțiile, etc.) unde vor fi simulate situațiile tactice.		Șeful Direcției (Secției) SE a unității teritorial-administrative,	
2.	Desemnarea persoanelor cu funcții de răspundere (conducătorul) la exercițiu: - conducătorul unic al intervenției generale; - conducătorii intervenției la locații; - conducătorul grupei de planificare; - conducătorul grupei de simulare.		Președintele CSE a UTA (municipiului, orașului, satului, obiectului)	
3.	Elaborarea Ghidului exercițiului		Șeful Direcției (Secției) SE a UTA	
4.	Elaborarea Planului desfășurării exercițiului		Șeful Direcției (Secției) SE a UTA	
5.	Acordarea ajutorului practic participanților pentru pregătirea către exercițiu		Ofițerii și funcționarii Direcției (Secției) SE a UTA	
6.	Amenajarea locurilor de desfășurare a Exercițiului			

Șeful Direcției(Secției) Situații Excepționale

ORGANIZAREA CONDUCERII TRANSMISIUNILOR ȘI ÎNȘTIINȚĂRII ÎN CAZ DE PERICOL SAU DECLANȘARE A SITUAȚILOR EXCEPȚIONALE PE PERIOADA EXERCIȚIILOR

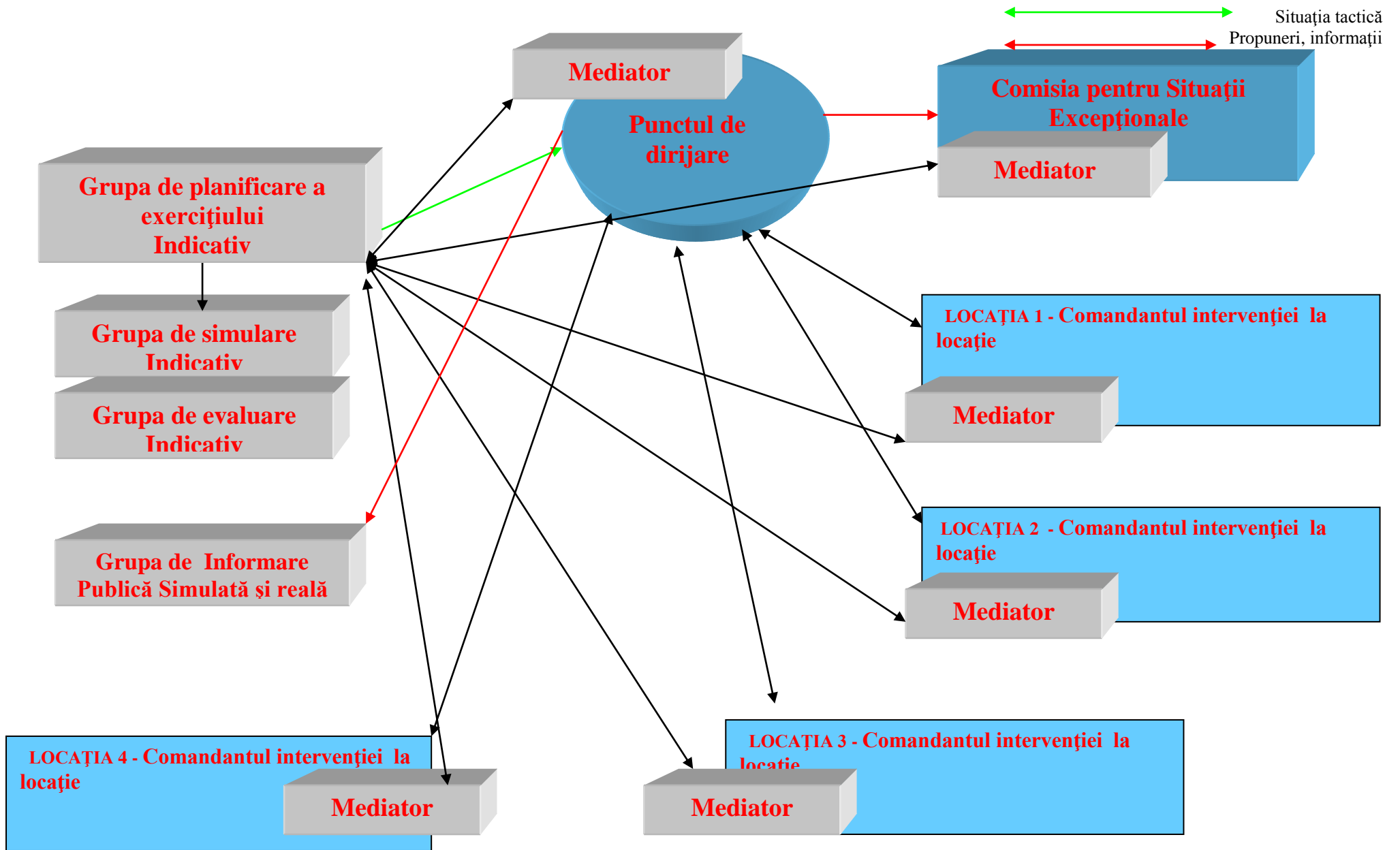

SCHEMA DE ORGANIZARE A CONDUCERII INTERVENȚIEI

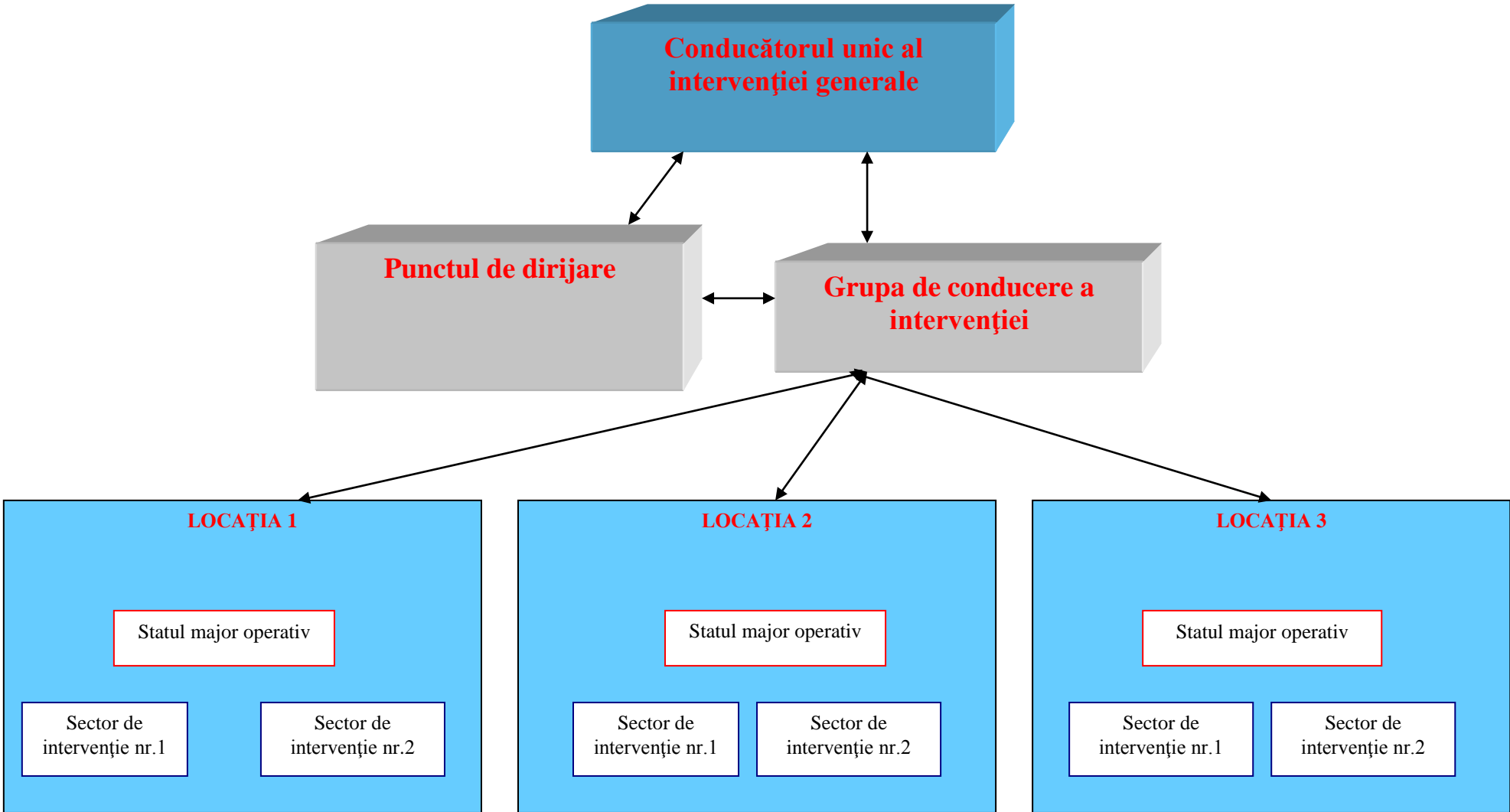

APROB
Președintele Comisiei pentru Situații Excepționale

“ _____ ” _____ anul 20 _____

Planul desfășurării exercițiului la PC cu _____

1. Denumirea exercițiului „Acțiunile organelor de conducere și forțelor protecției civile ale raionului la organizarea lichidării consecințelor cutremurelor, avariilor de producție și epizootiilor”

2. Locația exercițiului

2.1. Exercițiul se va desfășura pe teritoriul a UTA (municipiului, orașului, satului, obiectului)-----.

3. Perioada desfășurării exercițiului 15.03.2012

3.1. La orele 7³⁰ se va desfășura ședința Comisiei pentru Situații Excepționale. (CSE)

3.2. La orele 8⁰⁰ se va desfășura revista de front a formațiunilor protecției civile de nivel raional.

3.3. Activitățile practice în teren se vor desfășura începând cu orele 9⁰⁰. Toate forțele la acest timp să fie gata pentru a primi misiuni.

4. Participanții

Nr. d/o	Instituția	Subdiviziunea	Grupa	Efectiv	Tehnică	Echipament	Corturi	Bucătării	Generatoare	Notă
1	2	3	4	5	6	7	8	9	10	11
1.	Comisia pentru Situații Excepționale (CSE)			26						
		Punctul de dirijare		16						
		Grupa de planificare a exercițiului	Grupa de simulare	14			1		1	
			Grupa de evaluare	6						
			Grupa de informare publică simulată și reală	4					1	
2.	Serviciul PC și SE	SSE Ialoveni	Conducerea și efectivul Secției	21	3		2	1	2	
		Conducătorii intervenție la locații								
		Reprezentanții aparatului SPC și SE	Membrii Comisiei							
3.	Formațiunile PC			74	12			2	4	
	S.A. Moltelecom			12	2				3	
	S.A. Mold-Gaz			14	4				2	
	S.A. Union Fenosa			8	2				2	
	Comisariatul raional de poliție	Menținerii ordinii publice		16	1					
	S.A. Beton	Salvare		24	3					
	TOTAL			161	27		3	3	15	

5. Scopurile exercițiului

Instruirea, perfecționarea și verificarea capacității de conducere a structurilor cu atribuții în managementul situațiilor excepționale, precum și a modului de planificare și desfășurare a acțiunilor specifice, potrivit competențelor, pe baza unor scenarii posibile și realiste.

Controlul caracterului real al planurilor la protecția civilă în unitățile teritorial administrative în situații excepționale și gradul de pregătire a organelor de conducere și forțelor protecției civile către acțiuni în situații excepționale.

Instruirea efectivului Punctului de dirijare, conducătorilor unităților economice, în colectarea și analiza datelor privind situația creată, elaborarea propunerilor pentru luarea deciziei la lichidarea consecințelor situațiilor excepționale.

Perfecționarea deprinderilor practice ale organelor de conducere și forțelor protecției civile pentru executarea lucrărilor de salvare la lichidarea consecințelor SE.

Optimizarea deprinderilor privind gestionarea la nivelul respectiv a situațiilor excepționale de proporții ca consecință a unei calamități naturale, avarii de producere.

6. Obiectivele exercițiului

- Perfecționarea capacității de analiză, sinteză și luare a deciziei de către structurile abilitate, în scopul înștiințării populației, limitării sau înlăturării, după caz, a consecințelor situațiilor excepționale în toate cele trei faze (înainte de producere, pe timpul producerii și în perioada de restabilire a stării de normalitate);
- Efectuarea lucrărilor de căutare și salvare;
- Desfășurarea intervenției la lichidarea consecințelor situației excepționale;
- Coordonarea și comunicarea CSE, PD cu forțele PC;
- Informarea publicului privind SE;
- Asigurarea multilaterală a populației sinistrate;
- Organizarea sistemului de comunicare între PD și forțele PC;
- Suportul logistic al forțelor PC;
- Acordarea primului ajutor medical, îngrijirii medicale și evacuarea populației;

7. Instrucțiuni de coordonare

Exercițiul va fi organizat și desfășurat în conformitate cu „Recomandările metodice pentru desfășurarea exercițiilor la protecția civilă cu organele de conducere ale raionului (municipiului, orașului, satului, obiectului)”.

8. Lanțul de comandă

- 8.1. Conducătorul exercițiului – Președintele CSE a UTA (municipiului, orașului, satului, obiectului).
- 8.2. Șeful punctului de Dirijare – Șef Secție (Serviciu) PC din cadrul Direcției (Secției) SE.
- 8.3. Grupa de planificare și organizare a exercițiului.
- 8.4. Conducătorii intervenției la locații.

9. Locațiile

Nr. d/o	Denumirea	Acțiuni de intervenție
1.	Bloc locativ str. Decebal 5	Lucrări de stingere a incendiului, deblocare din dărâmături, salvare de la înălțime
2.	Accident rutier str. Păcii	Lucrări de descarcerare, lichidarea consecințelor accidentului rutier cu revărsare a substanțelor chimice
3.	Evacuare spitalului raional str. M. Viteazul 34	Evacuarea pacienților, triajul
4.	Focar de rabie str. Pandurii 64	Lichidarea focarului de rabie

10. Harta regiunii antrenamentului, exercițiului

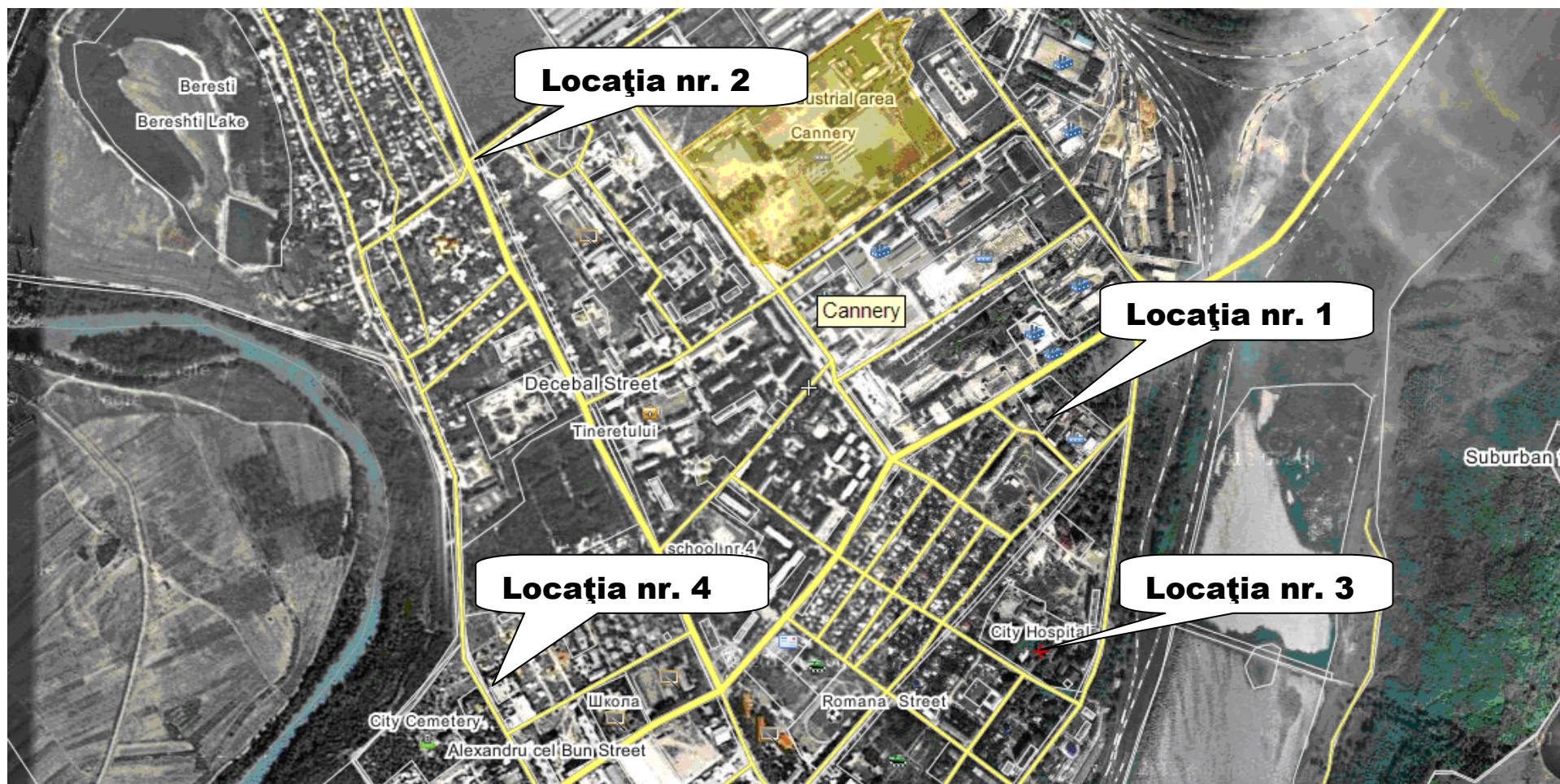

11. Organizarea transmisiunilor și comunicațiilor

11.1. Indicativele radio

Nr. d/o	Instituția	Grupa	Indicativul	Notă
1.	Comisia pentru Situații Excepționale (CSE)	Președintele CSE	URAN-101	
		Vice-Președintele CSE	URAN-102-5	
		Membru CSE	URAN-106-26	
	Punctul de dirijare	Grupa inginerească	URAN-201	
		Grupa analiză planificare	URAN-202	
	Grupa de planificare a exercițiului		URAN-301	
		Grupa de simulare	URAN-302	
		Grupa de evaluare	URAN-303	
		Grupa de informare publică simulată și reală	URAN-304	
2.	Serviciul PC și SE	SSE Ialoveni	URAN-501-10	
		Conducătorii intervenției la locații	URAN-520-530-540-550	
		Reprezentanții aparatului SPC și SE		
3.	Formațiunile PC			
	S.A. Moltelecom		URAN-401-5	
	S.A. Mold-Gaz		URAN-406-10	
	S.A. Union Fenosa		URAN-411-15	
	Comisariatul raional de poliție	Menținerea ordinii publice	URAN-416-20	
	S.A. Beton	Salvare	URAN-421-30	

12. Scenariul exercițiului

12.1. Situația Tacticală Generală

La data de 15 martie 2012, ora 4:35, pe teritoriul Republicii Moldova, s-a produs un cutremur de pământ, epicentrul căruia se afla în munții Carpați (localitatea Vrancea, România), la 225 km. De la municipiul Chișinău.

Cutremur de pământ s-a produs în două reprize cu durata de 49 sec. Magnitudinea maximă în parte centrală a republicii a constituit 7 grade în zona de sud și centru a republicii și 6 grade în zona de nord (după scara de 12 grade). Pe teritoriul raionului s-au înregistrat deteriorări esențiale la blocul și casele locative. Au fost deteriorate liniile de comunicații și energie electrică. Sa activat procesul alunecărilor de teren. Sunt raportate deteriorări a spitalului raional, accident rutier cu revărsare a substanțelor chimice. Sunt sinistrați și persoane dispărute.

13. Modul general de desfășurare a exercițiului

Timpul	Activități generale	Activitățile Conducerii	Activitățile Punctului de dirijare	Activitățile Grupei planificare și organizare a exercițiului	Notă
Joi 15 martie 2012 9-15	Locația nr.1 Bloc locativ str. Decebal 5 Începutul lucrărilor practice	CSE, Punctul de dirigare, Grupa de planificare a exercițiului, Conducătorul intervenției la locație	Anunțarea situațiilor tactice, analiza situației și expunerea necesităților de intervenție, aprecierea echipelor și organizarea deplasării lor.	Situația tactică nr.1, nr.2.	
Joi 15 martie 2012 10-15	Finalizarea intervenției		Anunță finalizarea intervenției	Anunță finalizarea intervenției	
Joi 15 martie 2012 10-15	Locația nr.2 Accident rutier str. Păcii Începutul lucrărilor practice	CSE, Punctul de dirigare, Grupa de planificare a exercițiului, Conducătorul intervenției la locație	Anunțarea situațiilor tactice, analiza situației și expunerea necesităților de intervenție, aprecierea echipelor și organizarea deplasării lor.	Situația tactică nr.1, nr.2.	

Joi 15 martie 2012 11-15	Finalizarea intervenției		Anunță finalizarea intervenției	Anunță finalizarea intervenției	
Joi 15 martie 2012 11-15	Locația nr.3 Evacuare spitalului raional str. M. Viteazul 34 Începutul lucrărilor practice	CSE, Punctul de dirigare, Grupa de planificare a exercițiului, Conducătorul intervenției la locație	Anunțarea situațiilor tactice, analiza situației și expunerea necesităților de intervenție, aprecierea echipelor și organizarea deplasării lor.	Situația tactică nr.1, nr.2.	
Joi 15 martie 2012 12-15	Finalizarea intervenției		Anunță finalizarea intervenției	Anunță finalizarea intervenției	
Joi 15 martie 2012 12-15	Locația nr.4 Focar de rabie str. Pandurii 64 Începutul lucrărilor practice	CSE, Punctul de dirigare, Grupa de planificare a exercițiului, Conducătorul intervenției la locație	Anunțarea situațiilor tactice, analiza situației și expunerea necesităților de intervenție.	Situația tactică nr.1.	
Joi 15 martie 2012 13-15	Finalizarea intervenției		Anunță finalizarea intervenției	Anunță finalizarea intervenției	
Joi 15 martie 2012 13-30	Totaluri desfășurării exercițiului	Președintele CSE	Raport despre misiuni și activitățile întreprinse	Raport despre misiuni și activitățile întreprinse	
Joi 15 martie 2012 14-30	Totaluri grupei de evaluare			Conduce ședința	
Joi 15 martie 2012 15-30	Retragerea forțelor și mijloacelor implicate	Responsabili conducătorii de subdiviziuni și de sectoare de intervenție			

14. Desfășurarea particulară a elementelor exercițiului

14.1.1. Modulul 1. Blocul locativ

14.1.2. Locul desfășurării str. Decebal 5

14.1.3. Responsabil de pregătire și comandantul intervenției la locație Litvin Nicolai

14.1.4. Sectoare de luptă și lucrări desfășurate

a) lucrări de stingere a incendiului – P. Rusu

- imitarea incendiului;
- instalarea autoscării;
- stingerea incendiului la etajele superioare;
- salvarea persoanelor de la înălțime.

b) lucrări de salvare de la înălțime – V. Popescu;

- instalarea sistemelor de coborâre;
- salvarea persoanelor de la înălțime.

c) lucrări de salvare de sub dărâmături – I. Odobescu;

- depistarea locurilor de aflare a sinistraților;
- marcarea locurilor de aflare a sinistraților;
- deblocarea sinistraților;
- evacuarea sinistraților.

14.1.5. Locțiitorul comandantului intervenției la locație E. Ciobanu

14.1.6. Durata estimativă 60 min.

14.1.7. Asigurare

- Stațiști – 10
- Manechine – 5
- Brancarde – 5
- Grenade fumigene – 1
- Bandă de delimitare – 100m
- Alt inventar și utilaj după necesitate.

14.1.8. Participanți

Nr. d/o	Denumirea echipei (serviciului)	Nr. de efectiv	Nr. tehnicii	Echipament	Elemente de imitare			Sectoarele unde vor fi antrenate echipele
					Stațiști	Grenade fumigene	Manechine	
1.	Direcția (Secția) SE	20	4					
	Echipa de stingere a incendiilor	10	2	autocisternă, echipament hidraulic, echipament alpinistic	10	1	5	Lucrări de salvare de la înălțime, lichidarea incendiului, salvarea de sub dărâmături
2.	Administrația publică locală		1 autobus					
	Echipa de menținere a ordinii publice (CPR)	12	3					Însoțirea coloanei, menținerea ordinii publice
	Echipa medicală	3	1					Acordarea ajutorului medical sinistraților

14.1.9. Situațiile tactice

a) În rezultatul seismului au fost raportate deteriorări ale blocurilor locative. O situație mai gravă s-a creat la blocul din str. Decebal 20.

Astfel în clădire sunt distruse scările, parțial au căzut blocuri de beton ale acoperișului și pereților. Din cauza avariilor la rețelele comunal energetice în clădire s-a produs un incendiu.

b) Din cauza deteriorării scărilor, un număr de persoane de la etajele superioare a rămas blocat fără a avea posibilitatea de a se evacua de sine stătător.

c) S-a raportat că sub dărâmături se află un număr necunoscut de persoane.

14.1.10. Modul de desfășurare a modului I

Timpul estimativ	Activități generale	Activitățile conducerii	Activitățile Punctului de dirijare	Activitățile Grupei planificare și organizare a exercițiului	Activitățile echipelor (serviciilor)	Notă
7:30-8:00	Ședința CSE	Locul desfășurării: Consiliul raional Participanți: Membrii comisiei situații excepționale, serviciile protecției civile				
8:00-8:30	Revista de front a formațiunilor PC	Participanți: tot efectivul implicat.				
8:30-8:35	Controlul legăturii			Verifică conform indicativelor radio legătura cu toți participanții		
8:35-8:55	Începutul activităților practice			Anunțarea situației tactice generale	Echipele sunt gata pentru intervenție	

8:55-9:00	Anunțarea situației privind izbucnirea incendiului într-un bloc locativ		Analiza situației selectarea echipelor pentru intervenție	Anunță situația tactică nr. 1		
9:00-9:10	Formarea coloanei			Controlul plecării echipelor	Formarea coloanei	
9:10-9:15	Sosirea coloanei și prezentarea comandanților de echipa la comandantul intervenției			Control îndeplinire activități		
9:15-9:20	Darea misiunii fiecărei echipe				Primirea misiunii	
9:20-10:20	Desfășurarea activităților practice					
	Lichidarea incendiului				Echipa de stingere a incendiilor	
	Anunțarea situației tactice nr. 2			Anunță situația tactică nr. 2		
	Instalarea sistemelor de				Echipa de stingere a	

	coborâre și salvarea sinistraților				incendiilor	
	Anunțarea situației tactice nr. 3			Anunță situația tactică nr. 3		
	Căutarea și deblocarea sinistraților de sub dărâmături				Echipa de stingere a incendiilor	
	Acordarea primului ajutor medical sinistraților				Echipa medicală	
	Finalizarea intervenției cu predarea locurilor de lucru		Finalizarea intervenției	Finalizarea intervenției	Finalizarea intervenției și pregătirea tehnicii și echipamentului pentru deplasare	

14.1.11. Plan schemă de desfășurare a modului (sectorului)

Locația nr. 1 „Lichidarea incendiului la un bloc locativ”.

AC-1 – Echipa de stingere a incendiului.

AC-2 – Echipa de stingere a incendiului.

Autoscara.

Sarcina – Lichidarea incendiului salvarea sinistraților, deblocarea din dărâmături.

3 stațiști la etajul 3.

3 manechine din dărâmături.

1 grenadă fumigenă.

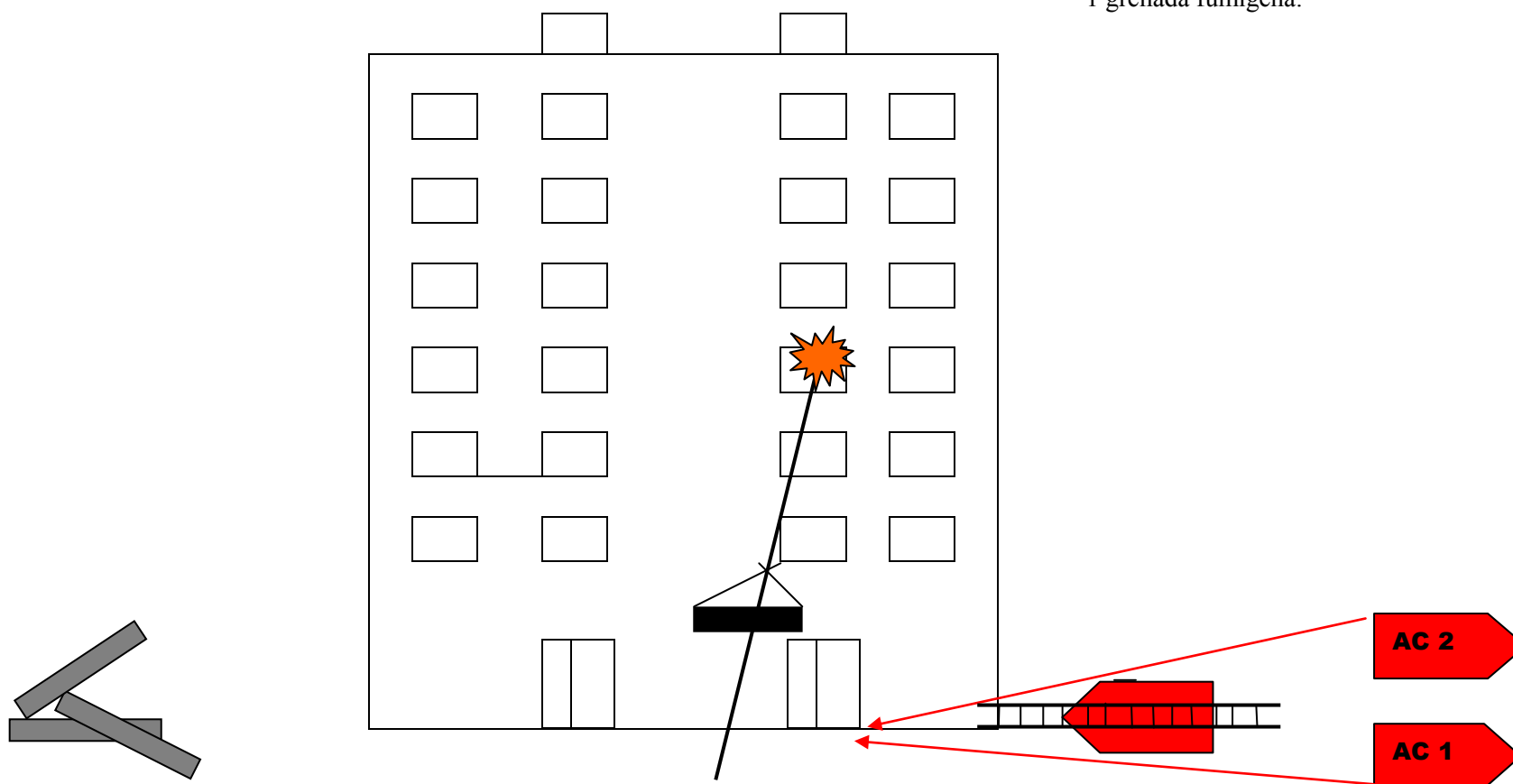

14.2.1. Modulul 2

14.3.1. Modulul 3...

Şeful Direcţiei (Secţiei) Situaţii Excepţionale

Bibliografie:

1. Legea nr. 271 din 09.11.1994 „Cu privire la protecția civilă”.
2. Hotărârea Guvernului nr. 1340 din 04.12.2001 „Cu privire la Comisia pentru Situații Excepționale a Republicii Moldova”.
3. „Manual de Protecție Civilă pentru personalul cu atribuții în domeniul protecției civile de la localități, instituții publice, agenți economici”, lt. col. Niculae Stan, Editura MAI, 2005.
4. Precizări Metodice Privind Organizarea și Desfășurarea Exercițiilor de Înștiințare-Alarmare Pentru Situații de Urgență, (IGSU) Romania.
5. Generic crisis management handbook, NATO/EAPC, 1997.
6. Cooperation Activities in Civil Emergency Planing, CEPD/NATO, 1996.